京城日報
五月十四日(火) 夕刊
發行兼編輯人 兒島吉 印刷人 小川三之介
京城府太平通一丁目 發行所 合資會社 京城日報社

井上皇室御用達品 京城名菓 リンゴ羊羹 福田屋菓子舗 京城黃金町五 京師前 電本四四八六番

遲くも月末迄には主要陣容を整ふ
參與は來週早々詮衡に着手 兩院及民間側の割當
內閣調査局

【東京電話】吉田內閣調査局長官は、來る十七日の審議會委員初顔合せまでに調査官十五名の詮衡を急ぎ、十四日後藤內相より各關係閣僚に對し折衝を進めることゝなつたが、之に引續き來週早々參與の詮衡に着手し遲くも今月末までには調査局の主要陣容を整へる方針である、而して參與三十名の內各省十二名を除く十八名の勅任待遇は貴衆兩院及民間各方面より選ばれるがその割當は左の如くである

◇貴族院 四名
◇衆議院 政友二名▲民政二名▲國同一名▲第一控室一名▲計六名
◇財界 東京二名▲大阪二名▲名古屋一名▲その他地方一名▲計六名
◇農業關係者 一名
◇商業關係者 一名

最初の諮問案
政府は愼重

【東京電話】內閣審議會に附議すべき政府の諮問案第一號は中央、地方に亘り財政の根本的檢討に內定してゐるが、今回設置を見た審議會は岡田內閣唯一の金看板であり、我が國に於ける劃期的行政機關として政府が意氣込んでゐるだけ、その運用如何は直ちに審議會の前途に多大の影響があるので、岡田首相、吉田調査局長官も深くこの點に留意し、特に最初の諮問事項の決定に當つては高橋副會長初め町田、床次兩長老の諒解を求め左の如き方針を採ることゝなつた、即ち

諮問案第一號は我が國財政稅制の根本に觸るるは勿論であるが審議の目標を如何なる點に置きどの程度の具體案を求めるかは審議會今後の運用上に多大の影響を持つものとして、來る十七日の初顔合せ席上、岡田、高橋正副會長より夫々各委員の意向を聽取し、その上で確定する段取りとなつた

分して一千名位になつた旨を說明する所あり、次に廣田外相より日露漁業條約の年限は明年改訂となるため、その下準備として目下非公式交渉を進めて居る旨の經過を報告し正午散會

閣議決定事項

【東京電話】十四日の定例閣議決定事項左の如し
一、鐵道局官制中改正の件
一、大正十三年勅令第五十四號中改正の件(外二件)

貴院鮮滿視察團一行
十八日午後入城

貴族院鮮滿視察團の一行一條實孝公、片桐貞央子、槇村家治子、井上爾純男、肝付兼英男、油井德藏、田中物兵衞の兩氏、近藤貴院書記官田中同囑託は十六日東京を出發十八日朝釜山上陸、同日午後三時二十分入城、二十日午後三時五十分發列車で羅南、淸津、朱乙、雄基、南陽を經て圖們線より新京、ハルビンを視察の上六月十二日東京歸着の豫定

來年度の基準豫算
歲入二億七千四百萬圓 歲出二億八千九百萬圓
財務局で取纏め中

十一年度豫算編成にあたり、愈よ財務局では其礎となるべき基準豫算を取纏め中であるが、當然の增減を見込んで大體歲入二億七千四百萬圓、歲出二億八千九百萬圓と見てゐる、これによると一千五百萬圓の赤字となるが、九年度以降の剩餘金千七百萬圓を加へると二百萬圓の歲入超過となり、新規歲出となる恩給負擔金の增加百五十萬圓を見込んで以上差引收支均衡は先づトントンと見なければならぬ、新規事業についての問題は財源であるが、一般財界の好調で官業收入の增加は相當大であると見る向もあるが、これとても餘り樂觀は許されず二、三百萬圓見當と見るのが安當であらう、さらに本年の作柄が豐作ともなれば米穀問題は更に重大化して、之に伴ふ經費は借入金に俟つ外ないであらう

冗費の節約
宇垣總督から注意 けふの局長會議で

本府定例局長會議は十四日午前十時十分から本府第三會議室で開會先づ宇垣總督から

昨今の陽氣で地方からの人出も多いやうである、これは從來の內的、靜的な民衆が漸次經濟がよくなつたことを物語るもので結構なことであるが、翻つて考へる時全般的に行つてゐる農村振興運動、自力更生運動にもとるではないかと思はれるので、**程度**を越えない樣に注意をされたい、自分が溫陽、仁川などを最近往復して見受ける處によると新築物がどしどし增加してゐる樣で愉快に思つてゐるが、これも程度を越さぬ樣、次に各學校の修學旅行シーズンに入つたが、見聞を擴める手段としては最適のものであるが父兄負擔その他を考慮して度を越さぬ樣に注意されたい

と冗費の節約すべきを注意し次いで吉田鐵道局長から六月一日は國鐵移管十周年を迎へるので、鐵道局では記念式を擧行するが、この機會に十年以上の職員を表彰し、交通宣傳をなすべく目下準備を進めてゐる

井上遞信局長代理池田監務課長から先月末大孤山附近で遭難した日本航空會社の飛行機搭乘者の死體の檢査に徵してみたが、去る十二日發見、飛行服その他によつて淸水飛行士と判明した

次いで矢島農林局長から

本月に入つてから相當の降雨があり南鮮殊に麗水の如き百ミリに達し、北鮮も相當量に達しこれで一安心してゐる

增永法務局長から北鮮視察狀況報告、渡邊學務局長から鮮展審査員の鑑査に就いての感想談をなし同十時四十五分散會した

內務省人事異動

【東京電話】十四日より開廳きした內務省防犯課新設に伴ふ初代防犯課長以下の人事異動は、十四日午前內務省より左の通り發令された

內務書記官 兒玉九一
大臣官房會計課長を命ず
同 山崎巖
大臣官房會計課長兼任を免ず
內務事務官兼鐵道省事務官 中島淸二
神社局總務課長を命ず
警察講習所教授
任內務書記官(三等) 淸水重夫
警保局防犯課長を命ず
北海道事務官 川上利吉
任內務事務官(五等)
大臣官房都市計畫課勤務を命ず
內務屬 東海林作太郎
任內務事務官(七等)
大臣官房會計課勤務を命ず
山梨縣警察部長 有松昇
任警察講習所教授(四等)
奈良縣地方事務官 松澤美雄
任山梨縣書記官(四等)
補警察部長

尙右防犯課新設に伴ふ內務省分課規定改正も同日左の如く行はれた
警保局部中警務課の次に防犯課を加へ高等課を削除す

各相間の連絡を緊密にする樣
高橋藏相が閣議で重要意見を提出

【東京電話】內閣審議會の第一回の初顔合は愈よ來る十七日午前十一時半より開會されることゝなつたので、今後の運用方針につき高橋藏相は十四日閣議席上左の如く重要意見を發表したが、之に關し各閣僚と種々意見を交換した結果異議なく贊意を表した、即ち高橋藏相は內閣審議會本來の性質に伴ひ今後の運用を誤らざる樣注意し、且各相間の連絡を緊密にし各相より獨自に審議會に對し諮問案の提出を爲さゞる樣努め、諮問案は閣議に於て決定した後提出せしむべきこととすべきである、次に內閣審議會は動もすると各相に對し種々紛爭を惹起し易き傾向にあるため、十分各相に於ても注意すべきであるとの意見を提出した

定例閣議

【東京電話】十七日の定例閣議は午前十時二十分より開會、岡田首相以下各閣僚出席(大角海相旅行)

佛蘇兩國會談始る
不可侵條約案を起草、獨逸其他の參加を求む
一時間半に亘る會談の結果

【モスコー十三日聯合】ラヴアル外相は長途の旅程に些かの疲勞の色も見せず、レジエ事務官を帶同午後三時半外務人民委員部にリトヴイノフ委員長を訪問、東ヨーロツパの安全保障問題を中心に重要會談に入つた、會談にはソヴエート政府よりクレスチンスキー外務次長、ポチヨムキン大使も出席した、劈頭ラヴアル外相はワルソーにおいてベツク外相その他ポーランド政府首腦部と會談を遂げた結果を報告、東ヨーロツパ危機打開策として新不可侵條約の締結につき隔意なき意見の交換を遂げた、フランス代表の情報による會談の結果を要約すれば次の通り

一、ベツク外相と會見の結果、今回佛蘇兩國政府間に成立した相互援助條約が、ポーランド政府に對し何等他意を包藏するものでない事を徹底させることが出來た、ポーランド政府は東歐ロカルノ條約には未だ難色を示してゐるが、ダニユーブ會議に出席する事を公約した

一、刻下の國際情勢に鑑み相互援助條約の批准を促進出來れば、ラヴアル外相は今回の訪問を契機にモスコーにおいて批准を了したい

一、東ヨーロツパ情勢の逼迫を打開するため、東歐ロカルノ條約の達成を待望するが、ドイツ政府があくまで同條約に反對してゐる現狀では原案のまゝではドイツ政府の支持を確保する事は出來ぬと思はれる、從つて相互援助條約と併行的に不可侵條約案を起草し、ドイツ政府その他原案に難色を示してゐる各國政府に後者だけの參加を求める

一、チエツコスロヴアキア政府は右不可侵條約、相互援助條約案に參加すると期待されてゐるがドイツ政府に不可侵條約案にだけでも參加を要求すれば、東ヨーロツパの切迫した情勢は著しく緩和されるものと確信する

最後にピルスズキー元帥の逝去につき、ポーランド政府は今後の國際情勢を檢討したと解される、會談は終始友好的雰圍氣裡に約一時間半に亘り、ラヴアル外相は午後五時漸く外務人民委員部を辭去した、明日は愈々スターリン書記長その他ソヴエート政府外交首腦と會談を遂ぐる段取りである

(寫眞上ラヴアル佛外相、下リトヴイノフ蘇聯外務人民委員長)

佛伊航空協定
正式に調印さる
十三日伊政府が公表

【ローマ十四日電通】伊太利政府は三部より成る佛伊航空協定がベネチア宮殿にてムツソリーニ伊首相と、ドナン佛航空相との間に正式調印された旨十三日公表したが、聞く所によると右協定は左の航空路線の新設乃至擴充を約して居ると

ローマ、パリー間、パリ、トリノ、ミラノ、ベネチア經由ユーゴースラヴイア諸都市間、フランス、イタリー兩國と北アフリカのトリポリー及びチユニス間

因に右は第一部をなすもので第二部は空軍の相互援助、第三部は兩國航空の永久的協力を夫々約したものである

比島各地緊張

【マニラ十三日電通】フイリツピン獨立憲法案人民投票前後のフイリツピン各地は緊張と興奮に漲つてゐる、總督府當局の成算によれば新國家の人民投票は二百萬前後となるべく想定されてゐる、他面サクダリタス黨獨立派は投票日を期して再び騷擾を企てゝゐるとの風說が傳へられ、警察隊及び軍警の警戒、監視が嚴重を極めてゐる目下の形勢では人權獨立黨の壓倒的勝利疑ひなしとされてゐる

拓務省新京出張所長更迭

【東京電話】滿洲移民打合せのため目下渡滿中の拓務省新京出張所長今吉敏雄氏は今回拓務省管理局管理課長として本省に留まることとなり、後任は川村孝二郎氏をして新京出張所長の事務を採らせ必要ある場合は書記官を特派して本省と連絡をとらせることゝなり十三日左の如く發令された

拓務省書記官 今吉敏雄
管理局管理課長を命ず
同 六木親六
管理局管理課長の兼務を免ず

佛首相の經過良好

【パリ十三日發通】過日自動車で負傷したフランダン佛首相はその後經過良好で十三日療養所を引揚げ官邸に移つた

聯盟に覺書送附
理事會即開を要求
エチオピア政府が

【ゼネヴア十三日電通】エチオピア政府は十三日聯盟事務局に覺書を送致し、理事會を即開しイタリー、エチオピアの紛爭審議を開始すべきを要請した、覺書概要は左の如くである

イタリーの軍事的準備より見れば、イタリー政府は戰鬪の意向あること疑を容れない、イタリー政府は去る一月及び四月の理事會に於てイタリー、エチオピア仲裁々判條約の規定に從ひ、仲裁委員を任命し平和的解決の方圖を計るべき旨を聲明したにも拘らず今日に至るまで聲明を實施してゐない、エチオピア政府は侵略に對し領土保全、政治的保全を確保するものである

通牒入手

【ゼネヴア十三日電通】聯盟當局は十三日更にエチオピア政府よりイタリー、エチオピア紛爭に關する通牒を入手したが、右通牒の要旨はイタリー、エチオピア紛爭解決のため速かに協定委員の任命の必要あることを強調したものであると

地方稅制調査
第二回委員會
十五日本府で開催

既報の通り第一回地方稅制調査委員會は十一日開會したが、內務局原案に依つて協議した結果により十五日この第二回委員會を本府に於て續行するが、第一回委員會では本府原案說明に各道意見の說明を行

松平駐英大使
七月歸朝に決る
引退說は信ぜられず

【ロンドン十三日聯合】松平駐英大使は來る七月ロンドン出發歸朝するに決した、歸朝は國際情勢報告と海軍問題その他今後の重要國策案件に對する打合せのためで、日本滯在は短期間なるべくロンドンにおいては大使の活動に待つべきもの多き今日、その引退說は到底信ぜられない、なほ大使は來る六月パリにおける歐洲駐在日本大使會議に出席することゝなつた

辭令【東京電話】

任道技師(二等) 鐵道局技師 野村盛

バルカン協商國
會議終る

【ブカレスト十三日電通】バルカン協商國會議は本日も續開し相互通商の促進、航空郵便改善並にバルカン中央銀行設立の可能性などの經濟問題の討議を行ひ、之れを以て四日間に亘る會議の幕を閉ぢコムミユニケが發表されたが、この措辭極めて曖昧で肯定し難く、之れから察するとバルカン協商國の合法的利益が完全に考慮されるならば、ダニユーブ協定の成立に協力する用意を有するといふ具體的協定には達することが相當困難だつたものと見られて居る、但しオーストリーに於けるハプスブルグ王朝の復辟、並にハンガリーの軍備は兩國が先づ第一に平和條約改訂の要求を拋棄しない限り反對することに暗默の申合はせが出來た模樣で、又若しルーマニアに再軍備を許すならばトルコのダーダネルス海峽の武裝を許容しなければならぬといふとにも意見一致したと解されて居る、なほルーマニア外相ヒキマレスク氏とユーゴースラビア首相エフテーチ氏は近く別々にムツソリーニ伊首相を訪問し、ダニユーブ會議につき下打合せを行ふ筈である

伊太利の總動員令

【ローマ十三日聯合】イタリー政府は先に一九一三年及び一九一四年生れの兵士全部に對し動員を決行したが、十三日更に一九一一年生れの一部及び一九一二年生れの全部に對し動員令を下したと云はれる

人

◇山地靖之氏(專賣局製造課長)十四日午後三時半京城發平壤へ
◇吉田鐵道局長 十四日發京南鐵道忠南線及湖南沿線視察、十七日歸任の筈
◇大淵商議理事 十八日午後二時十五分入城の豫定
◇大河原重信氏(忠淸南道內務部長)挨拶の爲め十四日來社
◇崔志煥氏(同參與官)同上
◇大竹虎雄氏(大藏省檢査官)銀行大會出席のため十六日午後三時二十分入城の豫定

天地玄黃

政友會の不平分子が又寄り合ふ、物其平を得ざれば鳴るとは流石の古人も思ひつかなんだ

◇

追ン出て行くでもなく、殘るでもなく、年中、中腹で騷いでゐる、まるで藪五郞が兎を睨つてるやうだ

◇

腐の手術をする位のとは流石に知つて居らうが、手術をすれば病氣は癒るかも知れないが一命が危くなるかも知れぬでのう

◇

南に日支親善の旗翻るかと見れば、北に排日の魔手のぶ、誰かカチの雌雄を知らんやか

親鸞聖人(212)
吉川英治作 山村耕花畫

女人篇
霰(一)

この邊りは仁和寺の十四宇の大厦と四十九院の堂塔伽藍が御室から衣笠山の峰や谷へかけて瓔珞や靑丹の建築美をつらね、市廛を離れて又ひとつの佛教都市を作つてゐた。

かゞみの池には夏は螢がりに、宇多野には秋を虫聽きに洛中の人は四季にかこつけてよく杖をひく所であるが、わけても今年の秋から冬へ、また冬から年を越えての正月まで、仁和寺をはじめ、化藏院や、圓融寺この邊りの佛都市へ心から素直になつて詣でる者が非常に多いと云はれだしてゐた。

『自ら世の推移が、人の心をかういふ方へ向けてきたのぢや』

と佛都市の人々は、それを佛教の繁榮といひ、興隆といひ、又復興といつた。

さういへばさう云はれないこともない。戰が生活であり、戰が社會の常態だつた一時代はもう大きな波を過つた船から振顧るやうに後のものだつた。鎌倉幕府といふものゝ基礎や質の如何にかゝはらず人心はもう戰は倦み、こゝらで本然の生活に回つて靜かな生活をしてみたいことの方に一致してゐた。すでに國政の司權が武門の手に左右されてからは、それが平家でなければ源氏であるし、兩者を不可としたところで姑息な院中政治が却つてそれを複雜にするぐらゐなもので、どつちにしろ民衆の望みとは遠いものが形になるだけの事だつた。民の心の底ではほんとに渴くやうに望んでゐる眞の王道といふやうな明るい陽ざしはこゝ暫く現れさうもないと賢者は見てゐる。覇道を倒して興るものは又覇道政治だ。それならば何を好んでか全國土を人間の修羅土にして生き心地もなく生きてゐる要があらうか。さういふ疑問が當然に疲れた人々の考への中に芽ざしてゐる。武士階級ほど殊にそれがつよい。公卿は、いつでもなるべくは現在のまゝで安易にありたいのだ。天皇の大族民といはれる大本の農民は、殆どさういふ興亡からは無視されてゐるので、これは幕府が鎌倉に興らうが何らしようが今日の天氣と明日の天氣のやうに見てゐる。——

建仁元年の一月はめづらしい平和な正月だつた。四民がみな王道樂土を謳歌しての泰平ではなくて疲れと、混迷から來たところの無風狀態——無力狀態なのである。

さうした庶民たちが、

『寺へでも詣でようか』

とか、

『說敎でも聽いたら』

と、洛外へ出るのだつた。

從つてかういふ人々が佛法へ奉じる行作は決つて形式的だつた。遊山氣分だつた。派手だつた。

山門の修復を勸進しませう。塔を寄進いたさう。丹を塗らう。瓔珞を飾らう。法筵には能ふかぎり人をよび、後では世話人たちで田樂を舞はう。さういふ風に佛敎を享樂するのでなければ、彼等の參詣は滿たされなかつた。求めて來る者に對して滿し與ふものを、この十四宇と四十九院の堂塔伽藍も實は何も持ちあはせてゐない。

しかし形の上では、佛敎復興は今や顯然たる社會事實だつた●

時代思潮は何ものかを確に求めてゐた●

新日本の傑作品
型はシンガーミシンと同一 お値段は舶來品の約半値
陸軍省御用 文部省御推奬
海軍省御用 各女學校採用

PMLTD

新日本の傑作品
國產 蛇の目ミシンは萬國標準型で有りますから凡ゆる部分品も世界至る處で隨意にお手に入ります
殊に吾社東京、大阪の兩工場に於ける年產額は巨額に上り從業人員は四百名を自他共に許す東洋一のミシン製造會社とされて居ります。
優秀 國產品として殊に型はシンガーミシンと同一お値段は外國品の約半値で買れるのも國產なるが故です今では「安くて丈夫」との評判を取つて海外各國へドシドシ輸出される國產ミシンの最高位を占めて居ります。
全鮮進出の爲 一郡一店の代理店を急募す
本社 は自他共に許す東洋一のミシン會社であり、其事業は甚だ將來性に惠まれたものであります
即ち一個の事業を御計劃になる場合提携すべきは「最良の相手」でなければなりません
本社は午前六時の事業の先導に立つ「明日ある會社」として其最適任であり貴下の御期待に十二分に添ふものである事を確信するのであります
伸び行くものと提携せられよ
代理 店は本社の出先代表者でありますが故に本社では今回全鮮の各地に區域を制定して代理店をお願ひするに際しても事業に身命を打込んで永々提携を約し得る眞劍な方々を求めて居ます
御希望の販賣區域
一郡 に一店を標準と致しますから御希望の區域を御申込願へば年賣上豫定數及特定價格詳細に御回答申上ます代理店希望者は大阪支社朝鮮代理店係へ

國產 蛇ノ目ミシンを

東京・大阪
國產パイン・ミシン株式會社
本社 東京市中野宮園町
支社 東京市丸ノ內昭和ビル
大阪支社 大阪市北區絹笠町大江ビル 電話北(三一二五)一六八・三一六九
各地支社 京都、神戶、名古屋、橫濱、靑森、仙台、其他代理店各地

今曉明治町に業火
父娘、雇女の三名が燒死し
女工は三階から飛降りて瀕死の重傷
前田印刷所は一家全滅す

十四日午前三時五分京城明治町二の八同順泰ビル、オフセット印刷業前田締藏氏(四二)方の裏手別棟、乾燥室から火を發し、本棟の煉瓦建二階窓から内部に燃えうつり、室内にあつた書籍印刷紙を燒き盛し更に三階へ火勢物凄くに燃え擴がり、これがため三階で

就寝 中の締藏氏並に一人娘で南大門小學校四年生の長女房子さん(一〇)及び雇女李完淑(一七)の三名は逃げ場を失ひ無殘にも燒死、又女工の金順伊(二〇)は三階窓から飛びおりたが火傷と打撲傷、舌を嚙み切り人事不省に陷り、府民病院に收容したが生命おぼつかない

併し幸に火事は午後四時半階下のみを殘して鎭火した、何分目拔きの場所とて出火と同時に京城消防署から新消署長以下全署員出動、本町署も古川署長、田邊警務、松下司法の兩主任、森末外勤警部補以下各係員現場に急行

消火 警戒に努めたが附近にはバーナナ、カフエー正宗、喫茶店聖林等あり、更に同ビルは百貨店和信の倉庫、京城美術倶樂部小川旅舘等があり、非常な混雜を呈した、尚死體は京城地方法院及酒見兩檢事の檢視後荼毘にふしたが同家は母堂夫人は郷里にあり業火のため一家全滅の慘狀である

消防部長、池田、箕鐵元の兩消防手の三氏は手、足その他胸部に二三ヶ所負傷したが生命に別條ない

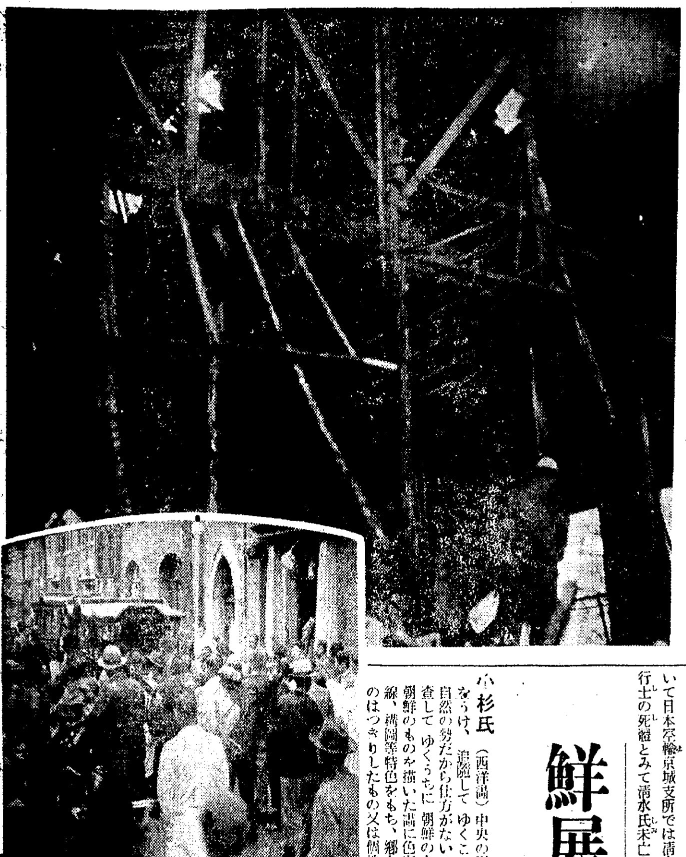

寫眞説明 (上)は燒けた三階の内部(下)一家四人の犠牲者を出した前田家と燒殘つた一階と其外廓

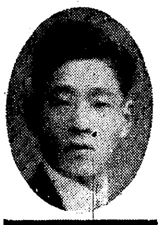

非常梯子間に合はず
厄年、死魔に襲はる
一日營業を獨立したばかり

無殘にも燒死した前田締藏氏は永年京城北米倉町江里口印刷所の主任をつとめ、江里口印刷所が前記明治町二ノ八二に印刷所を設けるとともに同所主任となり、實直に勤務したために去る

五月一日 江里口印刷所から一切を讓り渡され、前田印刷所と改めたもので、夫人は病身のため昨年の暮母堂と共に郷里三重縣に歸省してゐる、このために長女房江さんはこの四月まで親類の佐野彦藏氏方にあづけられてゐたものでこの間引とつたばつかり、前田氏は本年四十二歳の厄年で、この災厄の豫感あつたものか

非常梯子 を設け、けふ十四日午後とりつける樣になつてゐたのが今曉遂にこの厄に遭つたもので、事情を知る人々は何れももう一日梯子が早かつたならと氣の毒がつてゐる

夜業の殘火から
損害は五千圓見當

原因について本町署では女工、その他關係者を喚んで平林警部補、多田刑事が取調べた結果、發火場所の乾燥室には前夜十一時まで夜業してゐたが職工の火の不始末と同署ではみてをり、損害は五千圓程度である

消防手三名も傷つく

消火につとめた京城消防署員鎌枝

またも雪
咸南空の異變

【咸興電話】咸南長津郡下碣地方では十四日午前二時から雪が降り出した、同八時頃には一寸餘り積り尚降り續けてゐるが、五月半ば過ぎての雪は咸南の奧地でも珍しいことである

故清水飛行士 遺骨かへる
首なし死體を未亡人立證

去る十二日大孤山附近の海岸に漂着した飛行服着た首なし死體について日本空輸京城支所では清水飛行士の死體とみて清水氏未亡人、德留支所長が現場に急行した結果ワイシヤツの縞、柄縮に色あひ、ネクタイが夫人手製のもの、バンドは大邱から貰つた表彰記念品で清水氏であるを未亡人が立證したので十三日新義州で荼毘にふし遺骨となつて十四日朝京城着列車で歸城した

あす退城 故清水飛行士の遺骨は菓子未亡人に護られて十五日午後三時京城驛發列車で郷里富山縣へ歸ることになつた

鮮展を語る……(下)
學務局長と各審査員座談會

小杉氏 (西洋畫)中央の影響をうけ、追隨してゆくことは自然の勢だから仕方がない、審査してゆくうちに朝鮮の人が朝鮮のものを描いた畫に色彩、線、構圖等特色をもち、郷土色のはつきりしたもの又は個性を發揮して縱横なもの等を發見し得たのは非常に嬉しかつた、そして優良なもの、うちには朝鮮の人が多かつた、これは餘談であり人からきいた話なのだが、中央畫壇に出品してゐるので鮮展には出さぬといふ人があるさうだが、若しそれが眞實ならいかんと思ふ、さういふ人達は進んで鮮展に出品して光彩を添へるべきである

田邊氏 (彫塑、工藝)啓蒙時代と思つてゐた朝鮮が過去三年間で今年は飛躍的な大進歩をとげた、今回は帝展あたりに出してみない良いものがあつた、朝鮮の工藝だけは中央に引づられずに朝鮮特有のものを現はしてゐるとはつきり認識し得た、この調子でゆくと、昔の如く朝鮮に再び工藝時代が現出するのではないかと豫感されたほどである、彫塑の方は小學校の手工程度のものではないかと見くびつてゐたが、どうしてなか／＼立派なものがあり、一、二點は中央に出してもいいものがあつた、

これを要するに第一部は著しく活氣に滿ちてゐるといひ得ると共に總花的なものがすみ、次ぎに

小杉氏 油繪には實に亂暴なものがあつた、例へば一夜づけで見たいな而も大畫面を塗りつぶしたものを見せられるに至つては寧ろ反感をもつた

藤島氏 一般的に見て基礎的な修練が足らないのではないかと思ふ

小杉氏 朝鮮に美術工藝學校が必要ぢやないだらうか

藤島氏 朝鮮の古いものには驚くべき藝術が殘されてゐるから、朝鮮の人にさういふ才能は十分にある、これを育てゝゆく必要があらう

田邊氏 先刻賞讃した工藝品のうち特色のあるものといふのはタイルの衝立がその一つで帝展などには見られない作品だ、中央に昔の古墳の壁畫を配し現代人の氣持でこなしてゐる、次の壁掛、これは永登浦あたりの綴物工場を布切れで表現したもの、或は螺鈿細工の妙─等種々あるが内地と異つて素朴なものの多いのは喜ばしい、その土地の土、その土地の藥、その土地の昔からのしきたりで製作されたものには個性が脈々と動いてゐる

遊女は悲し
まゝならぬ浮世清算

十三日午後十一時頃京城彌生町遊廓高陽樓娼妓洋子コト長崎縣生れ福浦ヤサノ(二〇)が客種客と遊興中假に昇汞をはじめ、應急手當を加へたが多量のクレゾールを嚥んでゐたゝめ十四日午前一時卅分遂に死亡した、原因は十三日十二時頃馴染客松島某が同樓へ來て同女を呼出したが、既に客がついてゐたため儘ならず、松島から暴言をはかれて發作的に自殺を計つたものらしく、客の目を盗んで「松島さんは冷たいし、お父さんも冷たいだから」と遺書を認め、クレゾールをあふつたものと判つた、同女は昭和八年夏前借千圓五年の年期で長崎から同樓へ抱へられた評判のよい妓であつた、同樓の仲居さんは語る

洋ちやんは氣だての良い孝行娘で、親元から云つて來る大抵の無理はきいてゐました、昨日は松島さんと二言、三言云ひ合つてゐましたが可哀想なことをしました

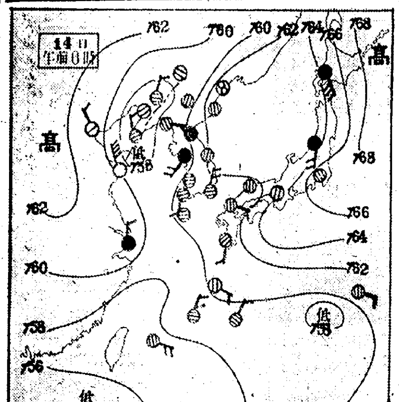

あすの天氣(15)

京城	曇一時晴
仁川	曇晴一時
釜山	西の風 曇
木浦	曇晴一時
平壤	東の風北に廻る曇小雨後晴
城津	曇
大邱	東の風 曇
元山	曇小雨後晴

14日溫度 京城正午 13,7 昨日最高 21,2

仁川潮時(十五日)

	午前	午後
滿潮	三、三〇	三、五〇
干潮	九、五〇	一〇、二〇

あすの豫想 此の氣壓配置は大して變化すまいから明日も所により晴れる位で概して曇天で沿岸では所々霧が發生するかも知れない

淄川(青島)炭坑の大浸水
四百餘名溺死す
二百名は決死の日本人が救出

【青島十四日聯合】十三日午前十一時二十五分日支合辦の淄川炭坑第二堅坑落盤個所より猛烈に浸水、坑内にゐた坑夫四百名及び日本人技師一名、支那人技師一名姿は水中に沒し、救助に努力したがポンプは浸水のため使用出來ず四百名は遂に溺死した、浸水と共に同第二堅坑は水のため入坑中の二百名も安否を氣遣はれてゐたが、充滿した瓦斯を侵し日本人決死隊廿名が急行、漸く救ひ出した

殉職の坂口巡査
十六日に署葬

十一日午後二時頃平北對岸輯安縣の狀況査察中共匪數名と衝突、不幸彈の爲に殪れた渭原警察署坂口優巡査の葬儀は、十六日午後一時より渭原警察署に於て署葬を以て執行される

顔剃後に ペルメル

同窓會 京城舟橋普通學校同窓會は十九日午後一時(男子)廿六日午後二時(女子)同校講堂で開く、會費廿錢當日持參

さく夜和信へ泥棒
貴金屬六千餘圓盗まる

十三日夜十時ごろ京城鐘路二丁目和信商會に賊が侵入金指環金腕時計貴金屬類三百餘個(時價六千餘圓)を窃取したのを宿直店員が發見、直ちに捕へたが右は京城三坂通一〇二文成律(二〇)と判明し鐘路署に突き出された

イブセン鉛筆

天理教徒の淨化運動…… 恒例により京城府内の天理教信徒六百名は十八日午前九時から二班に分れて南山、獎忠壇孝昌の三公園の淨化作業に奉仕、終つて一同朝鮮神宮に參拜する

十五日封切豫定 未完成交響樂 モンブランの王者 團成社

印鑑盗用の横領面書記
公判に廻さる

【大田電話】忠南洪城郡洪州面五官里生れ金世國(三八)は道内柳川面書記奉職中、面長の印鑑を盗用し肥料代其他二千廿五圓卅十錢を横領消費、大田檢事分局で米倉檢事の取調べを受け豫審起訴となり武藤豫審判事取調中であつたが、豫審終結、公州地方法院の公判に附する事となり、十四日一件書類とともに身柄は公州に移した

相撲六日取組

國光―綾若	九州山―太刀若	大八洲―伊達花
大浪―防長山	瓊の浦―射水川	玉の海―和歌島
筑波嶺―駒の里	海光山―笠置山	錦華山―富の山
番神山―能代潟	磐石―綾川	出羽花―土州山
松前山―大邱山	出羽湊―大潮	鏡岩―綾昇
高登―新海	男女川―双葉山	幡瀬川―武藏山
清水川―巴潟	旭川―玉錦	

加納一米氏 獅子吼
十六日明菓で

京城地町一丁目から再度京城府議改選に立候補した現府議加納一米氏は周圍の強敵に押されて苦戰を續けてゐるが同氏の後援會では十六日午後七時半から本町二丁目明治製菓ホールで應援演説會を開く

圖案スタンプ 三局を增加

遞信局では現在鮮内各地の名勝史蹟に因んだ圖案入り通信スタンプを六十五局所に使用してゐるが、今回更に江陵、興南及び城津の三局に於ても使用することとなり、來る十八日より一般郵便物に押捺することとなつた

京城日報の 音樂講座
十七日・十八日 午後七時から開講

會場は來青閣

講師 帝都に於ける音樂評論の大家 **馬場二郎氏**

今度本社では讀者への文化的サービスとして音樂講座を開きます講師は、我國の音樂評壇に著名の大家、馬場二郎氏を招くことになりました、氏の講座は美しい音樂を聞き乍ら、具體的に、わかり易く、しかも面白く聞けるので有名であり、全國音樂愛好者から非常な歡迎と人氣の中にある事は御存じの事と思ひます、殊に、その講義振りは婦人方面には更に深い感銘を與へてゐるやうです

會費不要 しかし眞面目な聽講家だけで、しんみりと樂しく聽講する爲めに、御希望の方は、ハガキでお申込み下されば、招待聽講券をお送りいたしますから、それを御持參下さい

充分徹底する爲め定員は五百人位にしたいと思ひますから、今直ぐお申込み下さい、婦人席を設けるつもりです

樂しく、面白く、わかり易い講座 もしまだ音樂を充分解しない方でも、この講座をお聽きになれば、必ず、理解するやうになります、近代生活と音樂は離れられません、是非この機會に、御來會下さつて、ファンになつて下さい

馬場講師の實に巧みな講座に接して下さい

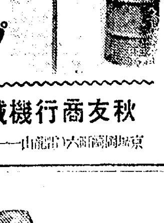
ゴム及皮パッキングに代る鐵製リング使用 堅牢無比
油汲揚ポンプ (定價金拾貳圓) 在庫壹百臺
秋友商行機械部 京城府南大門通(?)電話龍山一一三二番

灘代表酒 日本盛
總發賣元 灘屋本店 電話龍山八〇〇番 振替京城五九七六番

空鑛なしの"山葉オルガン大景品付大賣出し"

#4	¥80,00	#100	¥30,00
#5	¥110,00	#150	¥50,00
#6	¥145,00	#250	¥60,00
#7	¥170,00	#103	¥75,00
#8	¥190,00	#300	¥95,00

(荷造及送料實費) 詳細カタログ御申込次第進呈

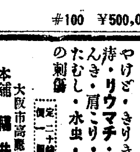
象牙張八十五鍵 #100 ¥500,00
何れの御家庭にも 山葉ピアノが 正價五百圓から 各種
京城本町二 釘本樂器店 電本四五・二七七四番

期日迫る!! 愈々本月限り 是非この好期に一台を!

外用塗藥 不可飲(ふかいん)
やけど・きりきず・うちみ・リウマチ・神經痛
主治効能 やけど・きりきず・うちみ・痔・リウマチ・神經痛・せんき・肩こり・しもやけ・たむし・水虫・齒痛・害虫の刺傷
定價 一十錢 三十錢 五十錢 一圓
大阪市高麗橋詰町 本舖 鶴井對鬪堂 振替大阪四九九〇番
全國各藥店ニアリ

五月 十八日(土) 十九日(日) 二十日(月) 二十四日(金) 二十五日(土) 二十六日(日) 開催
京城臨時競馬 京城東大門外 朝鮮競馬倶樂部

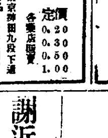
尾澤 全治水(ぜんぢすい) たむし、水むし、いんきん其他
定價 0.20 0.30 0.50 1.00 各藥店販賣
東京神田九段下通 合名會社 尾澤商店

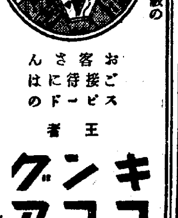
REGISTERED TRADE MARK
最高級の おもてなしに 王者 キングコーヒー
ご客さまへ御接待にはスのサービスを
キンコ グアコ を (入うとさ●ルクミ)

中風・高血壓・腦病・肺は 血液の淨化で治る
血液淨化と病原治療の良藥分讓
治療相談に應じ成績顯著なる良好速應なく申込
大阪實本町三丁目 町電北一四五●振取粉で信用ある今津研究所

お醫者がス、メル滋養のお菓子
お手輕な 丸棒とポケット 何れも金拾錢
到る處、菓子店、食料品店でお求め下さい
東京・大阪 中央製菓株式會社

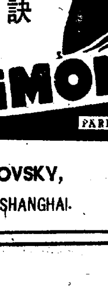
美容の秘訣
若さと美しさを維持されるにはシモン クリームを御用ひ下さい――その世界的の名稱こそその効果を證するものです。
お肌を柔く、白くし、營養を與へて皺を防ぎ、ビロードの如き滑らかさを與へる。
シモン クリーム
姉妹品にシモン白粉及びシモン石鹸あり
CREME SIMON PARIS
代表者 L. L. NEMIROVSKY,
405Route Cardinal Mercier, SHANGHAI.

ケーキとパン 驛前 寳來屋喫茶店

謝近火御見舞 大原株式現物店 大原證券株式會社 京城明治町

謝近火御見舞 陽光堂製藥合資會社 京城明治町二丁目 電本三五三八番

謝近火御見舞 辯護士 平井澄夫 事務所京城府明治町二丁目八二 同順泰ビルデイング十號 電話本局三二一七番

謝近火御見舞 鮮滿蠅取紙製造所 京城明治町二丁目八二

謝近火御見舞 小川旅舘 京城府明治町二丁目八二 電話本局長一三二〇番

謝近火御見舞 喫茶 聖林店 京城明治町二丁目

謝近火御見舞 佐伯富太郎 京城府明治町二丁目七八 電話本局四四七九番

謝近火御見舞 共益商事株式會社 京城明治町二丁目八二 電話本局四五七一番

謝近火御見舞 矢野佐七商店 京城府明治町二ノ八二 電話本局四〇八〇番 振替京城五三〇四番

謝近火御見舞 株式會社 和信 倉庫 京城明治町二丁目 五月十四日

謝近火御見舞 朝日乃旅館 京城明治町二丁目 電本長三四八八

謝近火御見舞 バー・ナナ 小山新 明治町二丁目

眞の拳闘を知れ
日本拳闘聯盟監督の大試合
22日……京城運動場

殺陣のKOパンチ 獰猛カバレロ（フエザー）

爽朝以來山崎、小池を苦戰せしめ殊に昨年秋の神戸に於ける試合には現在の同級第一位タイガー小池を危くKOに葬り去らんとしてチャンスを失したが兎も角役はリングネームをノック・アウト・カバレロと名乘る程戰ふ所必らず相手をKOに葬る獰猛選手である、流行のピストン堀口も彼に挑戰された時は身體の不調を理由に拒絶したといはれることによつても彼のKOパンチは日本フエザー級の脅威であることが察しられるであらう

完璧のテクニック 强剛 橋本（フエザー）

老巧橋本の技術は殆んど完璧に近い、アメリカ、ハワイと轉戰し昨年の全日本選手權試合には仇敵堀口と準決勝に顔が合ひ、不幸にして左眼瞼を切つてドクター・ストップとなつたが堀口をあれ程苦しめ血迷つたやうにしたのは橋本をおいては他に無かつた。其爲堀口は橋本に切られた兩眼上の負傷が災して小池との決勝には危くTKOを宣せられんとした程の大出血をしてしまつた。現在フエザー級チヤムピオンを狙ふ五人組の最も有力なる候補者である

出場選手のプロフキール【上】

夏
お召物の新流行
若葉に映ゆる 名寶模様 古代藝術を意匠にとり入れて

若葉…に薫る夏のお召し物の模様として、今年は特に名寶模様と名づけて高雅優麗な柄のものが流行となります、即ち東京松屋調によれば、飛鳥、推古、天平の古より弘仁を經て鎌倉、室町、安土、桃山、それと近世江戸に至る迄の世界に誇る綸織乃至工藝品に現された各種模様の意匠構圖を採り入れて、近代感覺を通じ古典味豊かな模様を以つて衣裳美を發揮されて居ります右の

名寶…模様は各々その特技によつて綜合の均整美を配し、或は振袖に、或は訪問着、更に丸帶、綸子織、半襟等に各適所に配されて居り、氣品と優しみをにじませて居ります

抜ぎ捨てたら 放つとかずに

×……風物はすべて魚の氣配に移り始めアハセからセルに、月の末頃には單衣にも移り變りが目立つて早くなります

×……さて脫ぎ捨てた着物ですが梅雨の來ないうちに早く洗濯をし手がへしをしなくてはなりません、梅雨期になつてからでは黴る恐れがあり、例へ一、二度しか手を通さぬ着物でも必ず取出して風に當て、手當して藏ふことをお勧めします、若しかびが生えてしまつたら日光に當てゝよく乾かし、ブラシで擦つて落ちないのはアンモニア水で拭きとります

×……セルやネルは汚れ目が見えないので着續けますが、汚れてから洗つては痛みが烈しく紺サージの學校服も汚れが見えないでも隨分ほこりがついてゐますから、一ケ月に一度位は洗ふ必要があります

シャツを……純白する……蒸氣洗ひ法

×……シャツ、シーツ、枕かけ、襟卷、ワイシャツ等を純白に洗ふのは蒸氣洗ひです、最初洗濯物を冷水の中に浸して汗やごみを濯ぎとり普通の洗濯液よりは濃い石鹸液を作つてこれに浸し、輕く絞つて丸めたまゝ蒸氣に入れ、火にかけて一時間程度蒸したら冷めるまでおいてよくゆすぐのです

釣だより

富平、梧柳洞及素砂―各水路とも三月下旬に通水してゐるからこの乘込鮒を漁ふには十二日の日曜頃が絶好の時期である、各釣會ともこのあたりを狙つてゐるやうだ、昨年五月五日に半友會が富平で例會をやつた時には一等が四百五、六十匁の鮒をあげてゐる、竿は二間から二間半

この頃とくに のぼせ性の方 何か缺陷があります

初夏にかけて身體上に何かの疾患なくとも兎角のぼせ易いものです 特に月經前とか月經中とかは中樞神經とか植物神經系統が過敏になつてゐるので上氣し易いのです。それにこの時季には血液が內臟の方には少くて頭とか四肢とかに集まり、ために身體がだるく頭痛などを訴へるのです。病的には卵巢機能に障害のある婦人とか更年期の婦人とかは、劇しい頭痛を起したり心悸亢進や、カッとするやうな熱感を覺えたりするものです。かうした症狀を缺落症狀といひますが卵巢及び腦下垂體等のホルモンの不充分から來るものです、又子宮內膜炎とか子宮周圍炎、喇叭管炎などを起す事が非常に多く、これは溫飩な氣候から病原菌の繁殖力と活動が旺盛になつてくるからです! 勿論!かうした病氣のある人としては、治療を早く受ける事は常識ですが家庭療法としては第一に生活を規則正しくする事、花見などで常規を脫して不規則にならぬと持病のある人は酒などの刺激物を飲用せぬことです。睡眠、運動も適度に行ひ、精神的にも刺戟のあることとか、亢奮を誘ふやうな遊びは避けた方がよろしいです（大串博士談）

恵乃玉宣傳隊 十三日京城市中をねり歩いた

お化粧くづれのなほし方

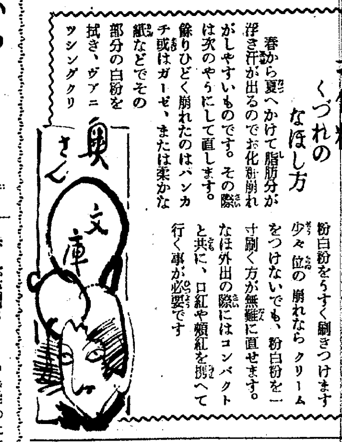

春から夏へかけて脂肪分が浮き汗が出るのでお化粧崩れがしやすいものです。その際は次のやうにして直します。餘りひどく崩れたのはバンカチ或はガーゼ、または柔かな紙などでその部分の白粉を拭き、ヴァニツシングクリームを少しつけてその上から粉白粉をうすく刷きつけます 少々位の崩れならクリームをつけないでも、粉白粉を一寸刷く方が無難に直せます。なほ外出の際にはコンパクトと共に、口紅や頰紅を携へて行く事が必要です

愈々明十五日から！ 音樂映畫"未完成交響樂"

好評のウエスタン再生器によるすぐれた映出

本社後援 喜樂館【一圓・八十錢】

同時上映として日活時代劇『武士道嚴哀』封切 その他があります

シユーベルト時代

◇……シューベルトの「未完成交響樂」（いよいよ明日から京城封切）が全日本の映畫音樂ファンを魅了し去つてより世は將にシユーベルト時代、松竹から肘鐵を喰つた東寶有樂座が藤原義江のシユーベルトで蓋を開けるといへば、フオックス日本支社には矢張りシユーベルトの音樂映畫「戀知る時」が入荷した

◇……處が此處に又一つシユーベルトの音樂映畫が東和商事に入つた、之は獨逸を追はれた歐洲一のテナー、リヒアルト・タウバーが英國B・I・Pで作つた『花咲く頃』である

◇……これは有樂座で上演するのと同じくシユーベルトと舞踊教師の娘との哀しい戀を描いたと言ふ『リラの花咲く頃』をジョン・ドリンクウオーターが映畫化したもので監督はポール・スティン、ジエーン・バクスターとカール・エスモンドが助演

桂氏獨奏會

朝鮮日報社では過般歸朝した桂貞植博士の提琴獨奏會を十四日午後八時から京城公會堂で開く、伴奏は馬斗先氏である

邦畫ニュース

◇南洋記錄映畫完成 新興特別撮影隊が神戸高等商船進德丸に乘り込み、ボナペ、ヤルートを始め南洋諸島を背景に大撮影を行ひ、その後東洋錄音スタヂオで整理、錄音中であつた勞力篇、南洋記錄映畫は約八千呎のフキルムに編解、サウンド、アナウンス等を加へて、左の二篇の貴重なる作品として完成を見た、近く封切を見る筈 勁路七千呎 伸び行く日本」（遠洋航海篇）『赤道を越えて』（南洋篇）

◇松竹『雪之丞變化』に嵐德三郎 特別出演 寛プロ所長格でオサまつて居り、未だ他に出演したことのない嵐德三郎が下加茂の『雪之丞變化』に懇望されて、門外不出の演技を見せることとなつた。この特別出演は、衣笠貞之助の懇切な希望によるもので映畫、舞臺を通じて候補者物色中だつた雪之丞の（長二郎）の師匠役菊之丞の大役は遂に老巧な大薬村家に白羽の矢が立てられ愈々出演と決つたものである

中村幹尾一座
十五日から京城朝日座

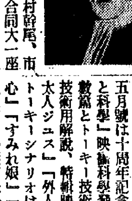

故中村鴈治郎の娘婿中村幹尾、市川市十郎、澤村菊三郎合同大一座は十五日から毎夕五時京城朝日座に開演する、藝題は「いがみ權太」「御目見得だんまり」「本藏下屋敷」「阿古屋の琴責」「南方十郎兵衛引窓」「京人形」（寫眞は中村幹尾の小野道風）

『映畫評論』十周年記念號

「映畫評論」五月號は十周年記念號特輯「映畫と科學」トーキー技術用語解說、特輯映畫批判は「猶太人ジユス」「外人部隊」など、トーキーシナリオは「その夜の眞心」「すみれ娘」「丹下左膳」（一尺取横町の話）ほか興味ある論文數篇（特價一圓―京城では本町大和軒で扱つてゐる）

東亞 經濟の旅 黄色い顔の上海人 上海で（三）
京城高商東亞經濟調查會 三田上三郎記

第一晝（下） 上海の畫は世に凡そ味氣なきのは上海の畫間にこそあんめれといひたい位ゐ物事が不分明だガサ〳〵と自動車が通り、斷髮ハイヒールの支那のハイカラがせはしさうにヴエブメントをうろつき、ひつきりなしに黃包車がかけ聲をかけて薄汚い愛嬌を振りまいて行く。春といふのに一向すが〳〵しい印象を與へない、午前中甘瀨氏に案內され鮮銀の支店に行く、バンドから一寸橫道に這入つた福州路の高いビルヂングが林立して太陽の光のはつきり見えないビジネスセンタアにある、爲替取引が重な仕事だといふだけにマネチヤーの部屋には十四、五の電話があつてひつきりなしに賣り買ひで急がしい

□

少々度膽をぬかれてマネチヤー服部氏の最大級の讃辭を呈すればロナルド・コールマン風の横顔と流暢な英語に惚き惚れてみながら百三十七といふ銀相場がいやに憂鬱になる、支那に對する私のロマンチシズムも日本金百圓が七十三弗には少々減退する。毎日圓ドルのといつてゐる電話口の銀行員諸君にしたつて同じであらう。道理で彼等の顔色は餘りよろしくない。一體上海人は黃浦江と接觸して生活してゐる加減か物理的理由に基いてどんよりと黃色みがかつた顔色をしてゐる。紅顔や赤銅色は强いて求むれば陸戰隊の水兵さん位のものである。それから七十三弗を頭の中で繰り返しながら鮮銀の支店の方に案內されて外務省の商務參事官のオフィスに行く。タイピスト嬢が忙はしげに時計ばかりが眠さうな音をたてゝゐる部屋、補谷氏より種々貴重な資料を頂く、氏に忙中の御邪魔を謝し再び鮮銀の人と日本人倶樂部へ行く、上海事變の時支那軍砲擊の目標となつた所、赤煉瓦のしつとりと落着いた建物だ、此の邊りになると上海も靜かでこぢんまりしてゐる銀相場と經濟などどこまつたお腹を久し振りのお刺身とすの物で元氣づく。食卓のお話は主に上海事變の話。この邊に砲彈がとんできましてねえと生々しい實驗談だ

□

義勇軍として働いた民間の人達の功績や苦心も相當なものであつたらしい。食堂の食卓の上にある水仙に事變後の平和を感じながら再び自動車を驅つて佛蘭西租界のずつと遠くにある東亞同文書院に向ふ。我が京城高商より二割方上等な建物で商店街の横を通つた時九州辯の男と大阪辯が話してゐた。古き歷史を有し我國對支發展の第一線にたつ書院の生徒は上海の日本人間にも評判がいゝらしい。近頃の卒業生の大部分は滿洲に向ふといふ。見るからに柔道でもやりさうな體格をした人の多いこの學校の卒業生は新興滿洲國にとつても有意義に違ひない、歸途渡邊氏宅に行きお茶とお菓子の御馳走になる。佛蘭西風な庭園應接間のソフア、甘いサンドウイッチ、暮色迫る上海の街、第二日はかくして暮れた

日本棋院 昇段大手合戰譜（5）

四段 小島春一 先 二段 高川格

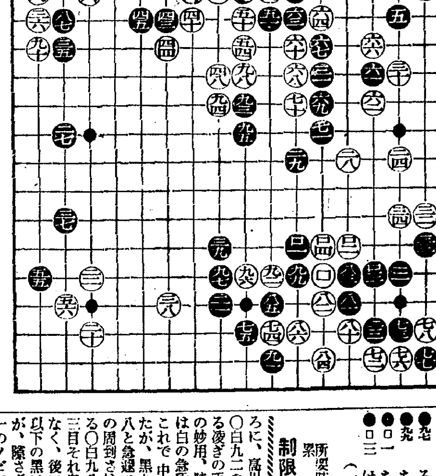

●九一 り六3　○九二 り五4
●九三 ぬ九8　○九四 る九3
●九五 ぬ十　○九六 ぬ五19
●九七 る五8　○九八 ぬ八2
●九九 ち五70　○一〇〇 と五2
●一〇一 ち十四　○一〇二 へ十四
●一〇三 ほ十五　○一〇四 と十四
（分）（一分以內は切捨）

所要時間 累計 白六・五三 黑五・三八 時 分

制限時間各八時間

對局者の言葉

（黑）九一とハネて眼を取つたのは、白九二を捨つて九三にノゾきこの二つの白を摑み工合に攻めやうといふのです

（白）九六で單に九八だと、黑『ち十八』と眼を奪つて來られる虞れがあり、それから九六では黑『ち十六』と當てゝ來られる

（白）九八と三目を惜しんだのは後に『へ六』と引く狙ひが多分に含まれて居るのです、然し少し重かつたかも知れません、單に口に押して黑九九に備へて居る意味もありました

（黑）その時は直ぐ『り七』と出て三目を取つて居る積りはなかつた

（白）黑九九のハネ出しは、きびしい手でした

戰の跡

●黑九一とハネて自己の眼形に資し、敵のそれを奪取して居るところに、高川君の强味が認められる○白九二のツケは、黑九一に對する變ぎの手筋、兩々相讓らぬ手順の妙用、味ふべきである●黑九三は白の急所を抉つた辛辣なノゾキこれで中の白にも攻めが加はつたが、黑九五の引きに從つて白九八と急遽ツギを施さなかつた用意の周到さは、白の感心に趣きて居る○白九八と三目惜しんだのは、三目それ自身に未練があるのではなく、後に『へ六』と引いて二九以下の黑に狙ひを持つ意味なのだが、隙さず黑九九のハネ出し、ロ一のノビによつて、その策謀を看破される結果になつては、この白九八のツギが重苦しかつたのではあるまいか、單に白ロと押し、切らば切れの放膽なる態度を示して打ちたかつた。譜の黑ロ一となつては九二、九六の白の二子が殆んど活力を失つて居り、延いて白『へ六』の引きの狙ひが著しく薄弱なものになつてしまつて居る

紙上病院

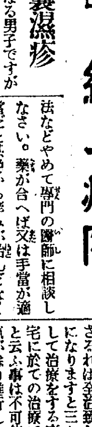

慢性陰嚢濕疹

【問】二十二歲なる男子ですが三年程前いんきんを患ひ未だ根治せず、昨年は冬になつても根治せず困つてゐます

答―瀨戸病院長 慢性の陰嚢濕疹でせう非常に多い病氣ですが多くは最初の手當が適當でないため慢性にしてなをりにくくするのが多い。家庭療法などでこじらしたのが多いのであるから家庭療法などやめて專門の醫師に相談しなさい。藥が合へば又は手當が適當だと其晩から痒みが殆んどなくなるものです若干痒みが輕くなる樣な時に根氣よく其手當を繼續する事、皮膚の柔軟性が健康な皮膚と同樣になる迄繼續する事、痒みがなくなつても皮膚の硬い內に療治をやめると又痒くなるから輕快したと思ふ時に根氣よく治療することです。治療の方法は種々ありますが之が必ず誰にでもきくと云ふ方法はありません。各人其體質により若干加減しなければいけません。

にきび盛り

【問】十六歲の者ですがニキビで困つていますいゝ處方を敎へて下さい

答―瀨戸病院長 「ニキビ」藥店でクンメルフエルド氏液を調製して貰つて朝夕つけて御覽又はスカポールかミチガールをオレーフ油と混じ一日一回少し塗る

齒痛、膿出る

【問】小さい時から齒莖から時々血が出ては居りましたが此の二、三年前から膿が少しづゝ出ます病院へも一ヶ月位は通ひましたが治りさうもなく又治療費が續きません家庭で治療の出來る方法はありませんか又藥品の名もお敎へ下さい

答…榊樂博士 あなたの御病氣は恐らく齒槽膿漏です、之れが全治迄には病氣の程度にも依りますが、相當の時日を要します、輕度のものであれば十數回も通院されれば全治致しますが、重いのになりますと三ヶ月間位ひは通院して治療をする事が必要です、自宅に於ての治療では到底全治さす事は不可能です、只單に病氣が餘り進行しないと云ふ程度のものですから、成るべく齒科醫の治療を御受けなさい、自宅治療としては含嗽する位のものです、藥品としては明礬を使用されたら、よろしいでせう、先づ「サイダー」瓶に「コーヒー」匙に一杯位の明礬を入れ之れに微溫湯を滿たして一時間も置けば溶解しますから一日に七、八回位含嗽する事です、口の中に藥を入れたら少くとも一分間位含んで居る事が必要です、之れを繼續すれば多少の效果があります、此他朝晩齒刷子に齒磨粉を附けて能く磨き口中を淸潔にする事です又齒刷子を使用した後指で齒齦を輕く「マッサージ」をする事も效果があります

眉毛が抜ける

【問】四月に入つてから眉毛やまつ毛が大變に抜けて困ります朝晩顏を洗ひ手ぬぐひをよく見ますと毎日の樣に二三本抜けて居ります、多い時には一日に五六本も抜ける時があり心配致して居ります

答―瀨戸病院長 身體の大體が弱る樣な大病をやると抜ける事がある健康になれば全治するもの毛生劑は皮膚を輕く刺戟するものなら何でも宜しい、辛い物でもよいアルコールもよい、賦役した丈でも宜しい

やけどの手術

【問】現在三十歲の男子ですが二歲の時火傷にて顏部に約五寸四方の瘢あり手術にて善く成らざるや費用如何程位なるや

答―瀨戸病院長 瘢痕は切除して縫合すれば一寸見は大變よくなります、圓い形が一直線の瘢痕になりますから費用は二三圓位でせう、病院は外科なら何處でもよろしい

痒い吹出物

【問】廿四歲の男子です體一面に吹出物が出來まして晚になりますとかゆくて〳〵て眠る事が出來ません何んと云ふ病名で如何に致しましたら全快するでせうか（かゆくて眠られない男）

答―瀨戸病院長 皮膚炎 即何かのかぶれでせう、かぶれは合はない藥をつけると益々ひどくなり全治し難くなりますから專門の醫者に御相談なさる方が尤よい方法でせう。

讀者欄

▲無線電信（有線電信）用のモールス符號を吹込んだレコードの會社或ひは發賣店、御承知の方は御敎へ下さい（永樂町一の六七相原）▲生後二ケ月の女兒家事の都合により相當の愛兒家にもらはれたし（困者）▲四疊半位の閑靜なる部屋を廿圓以內で家族的にお世話下さい（滿科醫專內會根達也）▲當方に古印紙並に古切手記念切手約八千枚蒐集の品あり古切手愛好家に御讓りいたします（元町三ノ四三中井）▲大學出の獨身青年ですが東京時代から家庭教師には經驗を有してゐます、京城で就職してゐますから報酬は絶對に戴きません、唯家族的にお世話下さいませんでせうか、責任を以てお子供樣の兄ともなり勉强相手になりますから（明治町一の五九市山方高橋）▲本月二十日以後三十日迄の間に大阪か名古屋迄御越しになる御婦人の御連れが欲しいのですが本欄にお知らせ願へれば結構に存じます（若い女性）▲十二日夜公會室で龍の頭付の蝙蝠傘とかはつた方はありませんか龍光四〇〇番 京城日報社經理部迄

今晩のラヂオ

◇第一放送
午後七時三〇分 講演 氣候と人生 城大教授醫學博士 水島治夫
同八時 義太夫 眞如
同八時四五分 ピアノ獨奏
同九時一〇分 長唄 雨乞其角
同九時五〇分（東）解說及國內放送
◎關西音樂國際放送
同一〇時 パリより 第一部 獨唱 リュシエンヌ・ボアイエ 第二部 管絃樂 コロンヌ管絃樂團
同一〇時三五分（東）國內放送

演藝案內

團成社 鍾路三丁目停留場前北側 電光九一九
十五日特別封切 毎日二回午前十一時半 午後二時半七時半 他者の追從を許さぬ名番組、犠牲的最低料金で人氣は沖天！
獨逸シネアリアンツ社作日本版 シユーベルトの音樂映畫 未完成交響樂 樂聖シユーベルトが半生を彩る悲しき戀の詠嘆！
シネアリアン超特日本版 山岳映畫の世界的權威 アーノルトフアンク氏最近力作 モンブランの王者
大朝世界ニユース及漫畫數篇あり
次週公開『痴人の愛』 次々週封切豫定 羅馬太平記、恐怖城
＝近日上映＝ 女優ナナ、小牧師、アラン、コンチネンタル、クガラチヤ、寶島、キヤラバン

朝日座 京城本町五丁目 電本三三六
十五日より 東西合同大歌舞伎 成駒屋 中村幹尾 大一座
古今未曾有の名優故中村鴈治郎の娘婿關西梨園の花形林長三郎等の義兄幹尾が松竹下加茂の花形林長二郎の一黨を引連れ東京大名題小紅屋市川市十郎澤村菊三郎東西合併大歌舞伎にて故中村鴈治郎追悼興行として五月の佳日より初日御目見得
御目見得狂言 第一 いがみの權太 第二 本藏下屋敷 第三 阿古屋の琴責 第四 南方十次兵衛引窓 第五 京人形
御觀覽料 特等一圓八十錢 一等一圓三十錢 二等八十錢 三等五十錢 毎夕正五時開演

京城演藝館 京城本町三丁目 電本三三
五月十二日より 皆樣待望の 郷土藝術の誇り 新派 博多大二〇加 一行

德永忠七外 大幹部名人揃ひ 十二日より 初日藝題
一、三の替り藝題 二場
二、浮かれ掛け取り 三場
三、客と藝者 一幕
四、二人の花嫁 二場
今回は特に珍らしい面白い新藝題を取り揃へ上演致しますどうぞお早く
入場料 特等七十錢 壹等五十錢 貳等三十錢

松竹座 松竹直營 黄金町 電本二〇七
十五日堂々封切 待望の波湧かせて遂に來る！堂々公開さるべき松竹の豪華版！
蒲田初夏に放つ超大作 原作吉屋信子女史 脚色齋藤良輔 監督佐々木恒次郎 撮影杉本正次郎 八雲理惠子 竹內良一 高杉早苗 奈良眞養 飯田蝶子 藤野秀夫共演 オールサウンド版 愛情の價値
松竹キネマ特作提供 右太プロ超特作映畫『富士』所載 中川信夫監督作品 市川右太衛門主演 清水次郎長誕生百二十年記念映畫 オールサウンド版 東海の顏役
南光明 白石明子 武井龍三 貴志洋子 高堂國典 オールスター 松竹キネマ超特作 日露戰役三十週年記念映畫 オールトーキー 眼と耳から敎へる非常時讀本 極東戰線一萬里
◎トーキーまんが ◎フエリックスのピクニック ◎太公望
次週 左うちわ 仁義は難く・まんが

浪花館 洋畫專門 明治町 電本二五
十五日より待望の堂々大公開 凡白の映畫と隔絶した獨自の境地を行く天才クレールが試年目に送る巨篇の獨占封切！ クレールの意圖ファンクの『山』に溺都の話題は今や此の貮篇に集る！
上映順
一 滿シネアリアンツ超特作日本版 監督アーノルド・フアンク 主演ゼツプ・リスト アルプス遭難中の巨峰モンブラン人間の力を嘲笑するモンブラン征 モンブランの王者
二 佛パテーナタン超特作日本版 監督ルネ・クレール 主演マックス・デアリイ ルネ・サンジール 最後の億萬長者 それは『永遠の夢』に終るであらうか？山岳映畫の世界的權威ファンクの最大の傑作！

喜樂館 日活直營 京城本町 電本三七
十五日より特別公開 薫風のエクランに王者の如く君臨し全篇悉く珠玉の連亘たる音樂映畫の最高峰
獨逸シネアリアンツ超特作全發聲日本版 演出カール・エーアリッヒ 原案ワルター・ライシュ 監督ウキリイ・フオルスト 作曲フランツ・シユウベルト 未完成交響樂
十九世紀の初期の維納に珠玉の樣な名曲をまきちらした樂聖シユーバートしかし、この樂聖が、その唯一生涯を如何に寂しく歩み、その唯一度の戀を如何に悲しく經驗しなければならなかつたか……
日活時代劇特作 八森重芳第一回監督作品 武士道うらおもて 市川正二郎 鈴村京子主演
日活時代劇オールトーキー 沓掛時次郎 海江田讓二 酒井米子主演

中央館 新興キネマ專門封切 電本三四〇
十一日特別大公開 待望の巨篇遂に來る！風薫る五月映畫シーズンに放つ二大名篇の併立御期待を！
新興キネマ特別提供 入江プロ第二回オールトーキー 大阪毎日、東京日日新聞連載 原作菊池寛 脚色畑本秋一 撮影三浦光雄 監督鈴木重吉 貞操問答 入江たか子主演 伏見直江 木傳明 山縣直代大競演
パラマウント短篇發聲漫畫 マツクス・フライシヤー漫畫 ベテイのマネキン孃 全發聲 ベテイ・ブープ主演
獨乙ウファ社超發聲日本版 監督フリツツ・ラング氏 撮影カール・ホフマン氏 音樂ゴツド・フリード氏 ジーグフリード 交響樂版

大正館 P・C・L封切 櫻井町 電本一八三
十二日より特別大公開 大衆席階下十錢均一
パウル・リヒター マルガレエテ・ジエーン主演
お待ち兼ねの白夜の騎士後篇延着のため都合に依り時代劇差替への事
大都映畫特作時代映畫 原作河合德三郎 監督勝見正義 都健太郎 佐久間妙子主演 受難仇討日記 相良傳三郎 澤田敬之介 雲井三郎 遠山龍之介共演
パラマウント社作代表的發聲日本版 セミルBデミル監督幸生の監督 クロデツトフルベール フレドリツクマーチ主演 暴君ネロ エリツサランデイ チヤールスロートン共演

京喜館 松竹共營 練兵町 電龍三一
十二日より四日間 階下席二十錢
大都映畫特作現代映畫 女學生ローマンシリーズ第一作 原作八雲不二 監督吉村操 琴糸路 五味國男主演 花の樣なお孃さん 久松玉城 大岡怪童 横山文彦 中野洋二共演
松竹キネマ下加茂特作時代劇情緒劇 原作脚色監督大曾根 キヤメラ片岡清 美男林長二郎一人二役主演 祭唄美代吉殺し 華やかな祭の夜そして屋形船にゆらぐ提灯のはかげ…情痴と爛熟のしめやかさは江戸の情緒美代吉と新助の面影と戀のさゝやきを語る
松竹提供右太プロ特作時代劇 文藝春秋大衆文藝當選第一作 原作中村滋 監督志波西果 撮影松井鴻 市川右太衛門主演 疾風正雪 歌川絹枝 大塚田鶴子 武井龍三 高堂國典
不二映畫特作現代劇 鈴木傳明 英百合子主演 緑の騎手
次週 ○憨風寒……（十六日より）後篇 ○さくら音頭 ○血染の制服

夏もの呉服陳列會
十五日より ―二階―

絛濃く舗道に夏の輝きを映する頃常に流行界の先驅をなす弊店特選の訪問着、紋紗小紋、無地紋紗、絽小紋、ボーラー小紋明石上布、湖月上布、うす御召、うす銘仙等それ〴〵瀟洒優雅を極める逸品豊富に取揃へ陳列……何卒御來駕御淸觀の程偏へにお願ひ申上げます。

千代田絹ジョーゼット着尺賣出し
盛夏の清涼衣として斷然大衆の愛好を受ける新柄揃ひ

新柄單衣帶陳列會 ―二階―
博多、西陣、桐生各產地の代表的新柄を集めて展示即賣

春セル……二割引提供

レースボイル製品賣出し ―二階―

丁子屋 京城南大門通

●醉ひ過ぎたらノーシンあるわ、心配しないで●

梅毒性腫物かんそうよこね切傷、やけど、ぐつづれくさ、おしつ等の良藥
無臭ヨードホルム膏
定價 十五錢 廿五錢 卅五錢 五十錢 壹円
本舗 大阪市東區瓦町三丁目 中井馬藥房

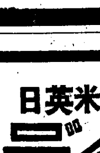

滿貫成就 はれやか 大明神
定價三十錢ヨリ 各地藥店にあり

日英米獨佛伊專賣特許
ディーゼル クボタ
アークロ式

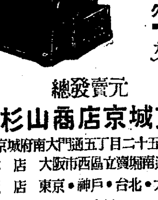

海軍省指定工場 農林省認定工場 久保田鐵工所機械部製
カタログ進呈
總發賣元 合名會社杉山商店京城支店
京城府南大門通五丁目二十五番地 電話本局 882 4784
本店 大阪市西區立賣堀南通二丁目
支店 東京・神戸・台北・大連
出張所 名古屋・小樽

日滿經濟
ブロックの新なる角度から
對日關稅を再吟味
今週中に對策閣議を開催
脅へた加奈陀政府

【東京電話】十三日着新入電によれば日本政府が加奈陀に對し通商擁護法適用に決した事によつて加奈陀工業家と貿易業者間に飛沫の輸入際緩和策に賛否對立し政府は去就に迷つてゐる狀態である加奈陀政府が最も憂慮してゐるのは將來滿洲國は小麥、木材、羊毛等を多數生產し加奈陀の恐るべき競爭相手となる事が豫想されるので加奈陀國內の工業家を擁護するために重要なる農產物輸出を失ふ事はこの際大いに考慮すべきであるとの意見も有力に行はれるに至つた、之が爲め加奈陀政府は愈よ今週中に重要閣議を開き對日關稅を日滿經濟ブロックの新なる角度から再吟味する事となつたがその成行は頗る注目されてゐる

特定の經濟事情 克服の責はない
米國財務長官宣明す

【ワシントン十三日發合同】モーゲンタウ財務長官は十三日午後十時『アメリカのドル』と題する演說を試みラヂオを通じて全國民にアメリカ政府の通貨政策を宣明した財務長官は國際通貨安定についてアメリカ政府としては何等反對の理由なきことを言明し但しアメリカ政府だけが『通貨秩序』恢復の責任を負擔する譯には行かぬ事を强調し現行の銀政策堅持を示唆し世界各國は通貨安定を探索する用意が出來ればその際にはアメリカ政府としては決して通貨安定の障碍となるものでないことを全世界は知らなければならぬしかしながらアメリカ政府は特別に取定めた經濟事情を克服する道義的責任がアメリカにあるとの立場に置かれる事實が何處にあるか 次いで財務長官はドル貨の平價切下げ前後における國際貿易の實情を細目に亘り展說し通貨安定問題に言及し最後に銀政策に言及した財務長官の演說要旨次の通り

アメリカ政府は貨幣用金力としての銀の効用を增大させる事に努力してゐる

と述べた

白耳義中央銀行 公定割引引下 十五日より

【ブラッセル十三日電通】ベルギー中央銀行は公定割引步合を二分五厘から五厘引下二分丁度とし來る十五日の理事會の承認次第即時實施することゝなつた旨十三日發表した、右利下は同國金融狀況の落付を示す一事實と解されて居る

大連銀塊暴落 鈔票廢止說で

【大連電話】大連銀は十三日前場米國銀價期待外れにて百三十二圓八十錢に安寄し、更に大鈔票廢止說傳はり爲め後場に至り投物殺到して遂に百三十圓の大台を割り百二十九圓二十錢の安値があつて九圓五十錢に引け近來の大暴落を演じた

米穀委員東上 調査會は廿三 四兩日に決定

米穀生產費調査會に來る廿三、四の兩日午後二時より農相官邸に於

西鮮地方一帶 旱魃懸念 中南鮮は順調

京城以南の中南鮮地方は適當な降雨を見てゐる爲植付に支障を來たす樣なことなく大體順調なるも西北鮮地方は近年稀れな旱魃續きで畑作は勿論水稻の植付不可能の狀態にあり、殊に西鮮地方の大旱魃については關係方面で極めて憂慮してゐるが最近同地方を實地視察した不二興業の三井專務は語る

西鮮一帶の旱魃は想像以上で一月以降平均八ミリ位の降雨を見たに過ぎないので畑作の如き何れも枯死狀態にあり、一昨日の降雨で海州地方十ミリ乃至三十ミリ奧地二十ミリ程度でホット一息と云ふ處だが、同地方の水稻は直播が大部分であるからこれ位の雨ではまだ〳〵足らぬ、本月二十日頃までに相當の降雨がなければ直播地への移植は殆んど不可能だらう、大正水利や平安水利等の水利組合も三分の一乃至三分の一は直播であり貯水池の水も目下の處今後降雨がなければ六月一杯で涸渇して仕舞ふと云ふ狀態である、尙北鮮も相當旱魃らしいが詳しいことは分らぬ、中南鮮地方は大體順調に行つてゐる樣だ

朝鮮農會令改正 ◇—民間側の希望

朝鮮農會令に根本的改正を加へるため本府農林局は新農會令を起案中であるのは既報の通りであるが民間側に於ても早くから農會令の改正を要望してをり特にその要點となつてゐるのは官治的現農會の制度を癈して自治的な制度とするにある

而して農會令中改正すべき重要點は 一、農會役員の官選制 一、農會會長の官選制 であるが、これを民選制にすることによつて多分に自治的色彩を濃厚ならしむるものとされてゐる、從つて前年四月會長今井田政務總監が辭任し副會長林繁藏氏が新會長に就任、林井房治郎氏が新に副會長を襲つたことは民間團體としての農會の存在意義を示したものと見られかゝる傾向への强化は今後益必要となつてゐる さらに現農會の事業が多收獲獎勵、肥料共同購入農產物斡旋等のみに限られてゐるのを多方面に進出し且つ朝鮮農會と道郡農會との提携を緊密ならしめることは農會の本來の目的からも益々必要であるからかゝる民間團體化及び農會系統の統制による强化が農會令改正に於て愼重に考慮さるべきと云はれてゐる

義州鑛山据置

義州鑛山では來る廿五日定時總會を開き今期決算案を附議するが配當は一割二分据置に內定、高橋監査役は今回は留任し次期總會までに辭任することになつた

既往三厘下げ 新規七厘引下
◇—鮮內貸出率決定

不動產融資補償法による預金部貸出利率の引下げは本府と大藏省折衝の結果愈よ內地の引下率に追從して既往貸出三厘下げ、新規貸出七厘下げが殆んど確定した、朝鮮では昭和九年以降殖銀行の利率を六厘に引下げ內地の七厘に比して一厘の低利にあり此の間の事情說明のために交涉が多少遲延したが近く前記の通り既往貸出五分九厘新規五分五厘に引下げを發布される筈

夏肥昂騰の懸念 朝窒の供給能力半減

硫安の品探れ傾向は依然緩和されないが朝窒は降雨なきため生產能力著しく減退し目下一日六百噸位に半減してゐる、從つて朝窒は六月物、七月物一部の受渡には支障はないとしてもそれ以後の供給に對してはこのまゝの天候が六月一杯續けば絕望である 昨年の例からすると今後追肥或は元肥として二萬五千噸乃至三萬噸位の需要はあるものと思はれるから需給のバランスは到底され得ない狀態で地方問屋には幾分のストックがあるがこれも大した量でない 目下の中間不需要期ですら相場は

非合同運送 協會の創立 近く實現か

非合同派の運送業者と鮮滿運輸會社側に有力荷主が參加して運輸協會を設立すべく目論見中であるが其の目的は先づ精神的に統一を圖り然る後事務の統制を目指し鐵道局に對し專用車問題を朝運同樣均霑せしむべく計畫し居り近く設立を見る模樣である

朝鮮商議總會 六月下旬開催

朝鮮商工會議所第四回定時總會は六月下旬東城商議に於て開催の豫定で五月二十五日迄に各商議より提案を取まとめることとなつた

鮮航同盟大阪で支部長會議

鮮航同盟會では本日より大阪本部に於て鮮內支部長會議を開き各所屬船會社代表も出席の上鮮米運賃對策に就いて協議を進めてゐる

北鮮巡廻見本市

京城商議の第五回京城巡廻見本市は六月十五日出發十六日より元山、咸興、城津、雄基、羅津、淸津、羅南にて開市し會期は午前十時より午後四時まで開市しなほ北靑、上三峰、龍井、延吉、圖們、南陽等の得意先廻りを行ひ三十日歸着することになつたなほ參加店數は十五店迄とし參加店は會議所員に限定し參加申込日は五月廿五日までである

米日暴騰

【ニューヨーク十三日發聯合】本日の米日爲替は賣二十八ドル七十一セントの八セント高買二十八ドル六十八セントの八セント高

落穗拾

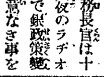

米財務長官は十三日夜のラヂオ放送で銀政策變更の意なき事を諷刺した▲之を譬喩に云へば銀高で支那が如何に困らうとも米國に何等道義的責任はない事を斷言したものである▲それとも知らず支那では今秋頃に對米觀察團を送り大統領に銀政策緩和の要請をする計畫が進行してゐる▲計畫するだけ無駄といふもの▲チリー硝石が遂に我に泣きを入れて來た▲カナダも日滿經濟ブロックを見直して對日關稅を檢討するに決したといふ、快である▲折から近く滿鐵首腦が揃ふて入城する▲旅程の憩ひにしてはちと大袈裟▲重要な交涉があるんぢやないかとの噂

日蘭海運集荷戰 邦船側壓倒さる
四月中の集荷成績

【神戸電話】日蘭海運會商の再開機運はハルト蘭印經濟相の歸國によつて稍曙光を見出しつゝあるものと見られるが、一方同會商の決裂によるジャワ運賃同盟の解消期限は六月愈よ四日に迫りその間蘭印側の擁護政策は如實に反映して この程出來上つた邦船側の調査による四月中の集荷率は總噸數二萬九千噸の內ジャワチャイナー社五十四パーセントで邦船側の取扱數量は完全に蘭船に壓倒されこの成行を注目すべきである

土地熱冷却

一時の土地熱によつて水田は六割乃至十割の暴騰を演じたが最近に至つては急激に冷却してきた 土地高騰の有力原因は米價高に刺激されたもので現在の米價高が永續するものと假定した推算によつて地價を評價したり甚しきに至つては本年度の米穀收獲も度外視して地價を評價したと云ふ狀態で全く經濟的知識標準の低いことから來たものである 從つて之が反動として地價も最高値を出し天井まで達すると急激に思惑熱が冷めるのも自然であると云はれてゐる、大も大地主にあつては採算本位である關係上、思惑の對象となつてゐるのは小面積のものに限られてゐるので土地熱の冷却と云つてもさ程廣範圍のものではない

遂にチリー硝石會社
我に販賣協定を申込
本邦產沃度の躍進

【東京電話】我が化學工業の急速なる進步發達によつて沃度の如きも完全に輸入國から輸出國に轉向した、之がため世界沃度の一手販賣會社であるチリー硝石會社と本邦品との販賣競爭を惹起しつゝあるため市價は低落の一途を辿り今回チリー硝石會社では日本に對し沃度の販賣協定加盟方を申込んで來た

本邦當業者は目下これが對策につき協議中であるが輸出が一定限度乃至地域的に制限される懸念があるため當業者としても俄に態度を決定しかねる事情にある、しかし今後沃度の市價如何に依て決定するものと見られる

南京政府の財政計畫 孔部長發表

【南京十三日發聯合】南京政府財政部長孔祥熙氏は十三日午後五時中央銀行において一九三四年七月迄の過去二ケ年の會計年度中における一、財政經濟狀態二、將來の計畫に關するステートメントを公表したが要するに孔氏は一において就任以來の自畫自讃をなし二においては支那經濟再建の必要手段として次の如き項目を列擧し今後の財政經濟政策の一端を示してゐる

一、支出を統制する豫算制度の確立
二、未拂ひ債務の整理
三、鹽稅の改革
四、關稅率の調整
五、省及中央稅を調整或は低減し國稅との調和を圖る
六、紡績織物生絲等の主要產業の獎勵及合理化
七、金融の安定
八、鐵道航空海交通の改善
九、農業の復興及農村經濟の振興

鮮米輸送界混亂
東京方面との引合增

盟外船の活躍で群山、仁川より東京への引合漸增し鮮米運賃交涉決裂以來小型船は勿論、盟外船の進出に依り鮮米運賃界は收拾すべからざる混亂狀態に陷りつゝある 數日前群山の田中龜は群山東京間四十圓といふ法外な低運賃で約四千石を東京に積送するなど運賃界の混亂に拍車をかけ、仁川群山の如き從來內地安の鮮米高に逆られ東京方面への移出は殆ど見られなかつたものが盟外船の進出による運賃安に惠まれて最近東京方面との引合漸增しつゝあることは關係方面に注目されてゐる

朝運定時株主總會

朝鮮運送では來る三十一日同社內に定時株主總會を開催左の議案を附議する

▲昭和九年度下半期營業報告書貸借對照表、財產目錄及損益計算書承認▲利益金處分▲取締役二名選擧▲代表取締役（社長）選任の諸件

鮮產種豚輸出

朝鮮農會では滿洲國の豚種改良のため鮮產種豚斡旋方に盡力中であるが、本年に入つて京畿忠南產の種豚を三月十四日に六十頭四月二十五日百八十二頭五月六日八十八頭計三百三十頭のバークシャ種を滿洲國實業部へ輸送し今月末更に二百頭を總督府總局に斡旋する豫定である たほ六、七月中に二百五十頭を實業部あて輸出する筈で鮮產豚は續々と渡滿してゐる

外電（十四日）

倫敦 金塊	一四[illegible]志六片[illegible]分ノ一
倫敦 銀塊	[illegible]片[illegible]分ノ一
米 棉	六十錢安
印 棉	三十三錢安
スチール株	三三弗
アナコンダ株	一五弗八分ノ五
米日爲替	二八弗七〇仙
英米爲替	四弗八六仙八分ノ一

金融（十四日）

△日銀帳尻

發行高	[illegible]	減 [illegible]
正貨準備	[illegible]	增 [illegible]
預金高	[illegible]	增 [illegible]
貸出高	[illegible]	增 [illegible]

△東京コール

翌日拂	〇六五〇
無條件	〇六七五
普通	〇六七五

△鮮銀帳尻

發行高	[illegible]	[illegible]
正貨準備	[illegible]	[illegible]
保證準備	[illegible]	[illegible]

株式（十四日）

鮮取短期

銘柄		寄付	大引	高値	安値
朝取	前	—	—	—	—
	後	—	—	—	—
同新	前	[illegible]	[illegible]	[illegible]	[illegible]
	後	—	—	—	—
大新	前	[illegible]	[illegible]	[illegible]	[illegible]
	後	[illegible]	[illegible]	[illegible]	[illegible]
新東	前	[illegible]	[illegible]	[illegible]	[illegible]
	後	[illegible]	[illegible]	[illegible]	[illegible]
日產	前	[illegible]	[illegible]	[illegible]	[illegible]
	後	[illegible]	[illegible]	[illegible]	[illegible]
拓殖	前	—	—	—	—
	後	—	—	—	—

東京新東取組

賣 [illegible] 買 [illegible] 取組 [illegible]

東株短期

銘柄		寄付	大引	高値	安値
新東	前	[illegible]	[illegible]	[illegible]	[illegible]
	後	[illegible]	[illegible]	[illegible]	[illegible]
帝人	前	[illegible]	[illegible]	[illegible]	[illegible]
	後	[illegible]	[illegible]	[illegible]	[illegible]
滿鐵	前	[illegible]	[illegible]	[illegible]	[illegible]
	後	[illegible]	[illegible]	[illegible]	[illegible]

大株短期

銘柄		寄付	大引	高値	安値
大新	前	[illegible]	[illegible]	[illegible]	[illegible]
	後	[illegible]	[illegible]	[illegible]	[illegible]
鐘紡	前	[illegible]	[illegible]	[illegible]	[illegible]
	後	[illegible]	[illegible]	[illegible]	[illegible]
日產	前	[illegible]	[illegible]	[illegible]	[illegible]
	後	[illegible]	[illegible]	[illegible]	[illegible]
新東	前	[illegible]	[illegible]	[illegible]	[illegible]
	後	[illegible]	[illegible]	[illegible]	[illegible]
日毛	前	[illegible]	[illegible]	[illegible]	[illegible]
	後	[illegible]	[illegible]	[illegible]	[illegible]
綿一	前	[illegible]	[illegible]	[illegible]	[illegible]
	後	[illegible]	[illegible]	[illegible]	[illegible]
帝人	前	[illegible]	[illegible]	[illegible]	[illegible]
	後	[illegible]	[illegible]	[illegible]	[illegible]
日レ	前	[illegible]	[illegible]	[illegible]	[illegible]
	後	[illegible]	[illegible]	[illegible]	[illegible]
日魯	前	[illegible]	[illegible]	[illegible]	[illegible]
	後	[illegible]	[illegible]	[illegible]	[illegible]

朝取算定と日步

銘柄	算定	日步	代引
朝取	[illegible]	[illegible]	七〇枚
同新	[illegible]	七	[illegible]
大新	[illegible]	[illegible]	[illegible]
新東	[illegible]	[illegible]	[illegible]
帝人	[illegible]	[illegible]	[illegible]
拓新	[illegible]	[illegible]	[illegible]
日產	[illegible]	[illegible]	[illegible]
日魯	[illegible]	[illegible]	[illegible]
安取	八·〇〇	[illegible]	一〇〇

東京現株

東株	[illegible]	滿鐵	[illegible]
同新	[illegible]	同新	[illegible]
鮮銀	[illegible]	東拓	[illegible]
同新	[illegible]	同新	[illegible]
臺銀	[illegible]	富士紡	[illegible]
同新	[illegible]	日石	[illegible]
東電新	[illegible]	湖毛	[illegible]

朝取短期建玉表

銘柄	賣方	買方	建玉數
朝取	一	[illegible]	[illegible]
同新	[illegible]	[illegible]	[illegible]
大新	八	[illegible]	[illegible]
新東	[illegible]	[illegible]	[illegible]
拓新	一	八	[illegible]
日魯	—	—	—
日產	[illegible]	[illegible]	[illegible]
帝人	二	[illegible]	[illegible]
短期	八[illegible]枚	累計 [illegible]枚	

大株長期

銘柄	前寄	前引	後寄	後引
東新	[illegible]	[illegible]	[illegible]	[illegible]
鐘紡	[illegible]	[illegible]	[illegible]	[illegible]
同新	[illegible]	[illegible]	[illegible]	[illegible]
大株	[illegible]	[illegible]	[illegible]	[illegible]
同新	[illegible]	[illegible]	[illegible]	[illegible]
日魯	—	[illegible]	[illegible]	[illegible]

期米（十四日）

日產	郵船	同新
[illegible]	[illegible]	[illegible]

朝取仁川

	當限	中限	先限
前場（一）	[illegible]	[illegible]	[illegible]
（二）～（十）	[illegible]	[illegible]	[illegible]
後場（一）	[illegible]	[illegible]	[illegible]
（二）～（七）	[illegible]	[illegible]	[illegible]
取組高	[illegible]	[illegible]	[illegible]
出來高	[illegible]	[illegible]	[illegible]

東京期米

	當限	中限	先限
前場（一）～（八）	[illegible]	[illegible]	[illegible]

大阪期米

	當限	中限	先限
後場（一）～（七）	[illegible]	[illegible]	[illegible]
前場（一）～（十）	[illegible]	[illegible]	[illegible]
後場（一）～（六）	[illegible]	[illegible]	[illegible]
引跡氣配	[illegible]	圓	[illegible]

大阪期米喰合

	賣方	買方	取組高
當限	二	六	[illegible]石
中限	一六八	三	[illegible]石
先限	[illegible]	[illegible]	[illegible]石

各地期米

	前寄	前止	後寄	後止
△兵庫	[illegible]	[illegible]	[illegible]	[illegible]
△下關	[illegible]	[illegible]	[illegible]	[illegible]
△名古屋	[illegible]	[illegible]	[illegible]	[illegible]

商品（十四日）

	前寄	前止	後寄	後止
△釜山	[illegible]	[illegible]	[illegible]	[illegible]
△大邱	[illegible]	[illegible]	[illegible]	[illegible]
△群山	[illegible]	[illegible]	[illegible]	[illegible]
△木浦	[illegible]	[illegible]	[illegible]	[illegible]
△鎭南浦	[illegible]	[illegible]	[illegible]	[illegible]

△大阪綿布 寄付 [illegible] 同引 [illegible]

	當限	先限
△橫濱生絲 前場	[illegible]	[illegible]
後場	[illegible]	[illegible]
△大阪棉花 前場	[illegible]	[illegible]
後場	[illegible]	[illegible]
△大阪人絹 前場	[illegible]	[illegible]
後場	[illegible]	[illegible]
△大阪砂糖	[illegible]	[illegible]

▼現物綿絲 六〇〇圓

株式
一服風情 伸惱む
後場小高下

前場 前日小高下のあと今朝は海外財電は持合乍ら爲替の續伸に聊か氣迷ひを助長し新東一四四圓五と三高大新九三圓一と三高日產九三圓二と一安朝新二七圓三と區々に寄附いたが高値飛付警戒と東京の賣惑ひを見越し更に見送り振とあつては仕手も形勢觀望の外なくマバラの賣合をみるのみにて利喰の外別にみる可き商內なくあと阪地の小締りに新東五高大新二高日產五高と氣迷に前場引

後場 前場堅さあと後場は又もや新東一四三圓八と一圓二安大新九三圓八と五錢安日產九三圓丁と七安に寄附いたが直ちに引返し新東四圓六大新日產共に二圓台に乘せこの邊の持合であつた

◇東京株式長期（前場）

	寄付	前引
鐘紡	[illegible]	[illegible]
同新	不申	不申
東新	[illegible]	[illegible]
三菱	[illegible]	[illegible]

◇大阪株式短期喰合

	賣方	買方	取組高
大新	[illegible]	[illegible]	[illegible]
新東	[illegible]	[illegible]	[illegible]
日產	[illegible]	[illegible]	[illegible]

材料がなくたゞ仕手關係のみの相場であるから新東も週末の安値が中間底とみられてゐる併してこのまゝ一本に引返すにはまだ賣方の買入れが足らない折別に賣材料もない折柄ではあり逆に賣方が押目買に轉ぜんとする傾向もあるから中旬或は一と相場あるのではないかまだ相場の餌としても當然この所新東の五〇圓はあつてもよい所である併し今日の如く無氣力なのは永い間の思惑に强氣がすつかり氣力を喪失してゐるにもよるものであることの點を見逃してはならぬ一方日產や鋼管などが相變らず狙はれてゐるのでこの一角は暗夢さを示してゐるが米屋筋を中心に除りに賣逐つてゐるからこの咎めは必ず一度は來る可きであらうが大きなところは望めない

動機を待つ

餘りに人氣が賣惑つてゐるのと雜株崩れに招作した新東安でもはや下値乏しさとみる人氣もあつて一應新東中心に引返す者ではないかとみられてゐるが今朝は新東五圓

大原現物店 京城府明治町

◎本日ノ動キ（正午迄）

帝人新	一三一、三〇	一三二、[illegible]
同新	[illegible]	[illegible]
東洋レ新	[illegible]	[illegible]
東邦電力新	[illegible]	[illegible]
同新	[illegible]	[illegible]
鮮滿開拓新	[illegible]	[illegible]
金剛山	[illegible]	[illegible]
同新	[illegible]	[illegible]
土地改良	[illegible]	[illegible]
東亞殖產	[illegible]	[illegible]
朝鮮紡織	[illegible]	[illegible]
朝鮮麥酒	[illegible]	[illegible]

朝鮮取引所證券取引員
大原證券株式會社
電話本局 [illegible]

放射線

▲內務省成立愈よ調査局の人選に取掛るが政局が之で小康を得たとは云へ調査局の人選などんなものであるとしても市場の一角では政策のファッショ化や全財政への急テンポを憂へてみる空氣がある之は現內閣の無力を反映してゐるものであるが今後の動向如何により相場は相當に響れる▲相場は相變らず新東中心に動いてゐる大局からみれば此動きだつて持合の範圍を脫せぬのであるが人氣の賣惑ひは砂らぬとあつて新東も九圓を拔いて今一度賣叩かれる事となるかも知れぬ▲賣り次は日產以下の雜株循環買りに轉じて來るのではないか阪地五人組の買が又もや問題とされ出して來た▲それと好一對とでも云ふが石油王中野が五萬近く買據つてゐるといふ軟派は之を目標にしてみると云ふが果して中野王を降伏させるか興味あるところである▲何と云つても株式の供給過剩時代市場に賣出された新設株や公開株の總數は四千萬株に近いこの中二千萬株は全く融通力を失つてゐるのだその値上り丈けでも大したものだ▲之がみな大衆の抱き込みとなつてゐるのであるから投資金などありようがない大衆はコリ〳〵してゐるのだ實に株式數嫌氣、拂込徵收の嫌氣はみなこの大衆心理の現れである大衆の持つ人氣の動きは恐ろしい▲大衆株を持たせる爲め無記名株式をやれと市場人が云つてある懷の淋しい悲鳴ではある

山源株式日報

本日の人氣株（正午調）

金剛山電鐵	五八、五〇
同　新	二四、五〇
京南鐵道	二六、五〇
東拓新	九、二〇
鮮滿開拓	三、二〇

山本株式現物店 京城府明治町一丁目

轉換機近づく

今朝海外財電は米日爲替二八弗七〇仙と續伸スチール三三弗丁と八分一安アナゴンダ一五弗八分五と區々米棉六〇錢安印棉三〇錢安と不勢を報じたが爲替高は貿易惡化の新柄先行懸念を助長せしむるものがあつた決算期に入つたので增配ものは一應既に之を織込んで了つたが市中には減配懸念のものもあるので軟派は之を難して雜株を叩かんとする氣勢をみせてゐる而も新東は割高と云はれ乍ら一四五圓どころはもう大して下げ餘地のないところとは萬人の首肯する所である從つて日產鋼管日立日鑛の如き投機性の勝つたものを賣らんとの形勢もある併しこゝまで賣惑ふで來た人氣であるから或はこの邊轉換の機運が近づきつゝあるものではないかと觀測する向も多いやうだ

實物前場 ▲東亞殖產七圓八▲京城電氣九〇圓九▲京南鐵道二六圓三▲金剛鐵九六圓丁▲同新二四圓丁▲東洋拓殖一二圓八▲東滿パルプ八圓丁▲大同電力新八圓八（出來高一六〇）

米貨債賣る 當限落で氣乘らず賣物で多少賑つて軟弱の振合乍ら爲替高で米貨は四、五十錢方賣られた甲五分利一〇三、七〇、一回四分利不申、二回四分利不申、佛貨四分利一八五五五

期米
吹値賣り 下支ふ
後場は强調

前場 今朝阪地は問題の殘存米が一般の豫想より尠なかつたので前日の止値より更に七錢高を報じたるが當所は打ち續く穿雨に買氣を阻止されてその割り反撥薄く當限出來ず中七圓七十六錢先七圓八十三錢と僅か五錢高に寄付き後は順氣纏めに依る地方筋の賣物に八十三錢から七十五錢と屁古垂れ舞十二錢安思の買物にこの邊下げ止り七十八錢と小戻しせしも何分申分なき好順氣とて吹値は賣物旺盛に伸惱みの商狀に前場を終つた

後場 當七圓六〇錢中不申先は七圓八四錢と六錢高に寄附きあと小往來の持合であつた

好順を賣る

五月一日現在の殘存米發表により今後に於ける內地需給關係や又明年度の持越し米も明かとなつた、そうして之等に對する相場も一巡出盡し次は本年の作付成績と作柄の良否に待つの外ないが最近屢々降雨を覩らす事は今月下旬から始まる植付に取りてはこの上もなき喜雨であると同時に地方筋が順氣纏めに賣進んで來るのは當然で愈上雨澤潤澤にして植付が樂觀される事になると需給上には何等悲觀を要しない米として持米筋の心境に變化を生じ更に氣崩れする事になるものと觀測せる向きも多い

雷同賣危險

今朝當所は寄付一本に上放れた切り後は伸惱み商狀を呈し阪地高に比較すると伸び足らぬ觀あるは天候の雨模樣に地方筋が好く賣物を誘らす結果であるが下地人氣が買込んで居る上に目先の好順を眺めて囃が上に人氣が買込む事は却つて將來にそれが禍を殘す事になりはせぬかと憂慮する向も尠なくない殊に五月以後は鮮米運賃の運下に依り久しく內地へ取引されなかつた正米が絕へず買物を惹き日可成の取引が成立し在米の如きも今後續いて減少すべき情勢となつてゐるのでこの邊餘り雷同賣りは危險視されてゐる狀態である

現物專門

今秋田株式現物店 京城府明治町

十四日午後一時

鮮銀	[illegible]
同新	[illegible]
殖銀新	[illegible]
朝鐵	[illegible]
京電	[illegible]
金剛	[illegible]
金剛新	[illegible]
西鮮電	[illegible]
東亞煙	[illegible]
東拓新	[illegible]
東拓	[illegible]
バルプ	[illegible]
亞鐵	[illegible]
ホ鐵新	[illegible]
朝紡	[illegible]
日窒	[illegible]
人絹	[illegible]
雷化	[illegible]
帝人新	[illegible]
朝製鍊	[illegible]

電話本局 4820 4821 4822 4823 4824 644 569 669

大阪在米

▲內地玄米一、七六一▲三八八、一六〇白米五、一〇〇、一九七白米朝鮮玄米一、九四四▲台灣玄米一七、八六三、八七白米三、九二八

堂島前場手口

東京筋、地場强氣筋、神戸筋、場違ひ筋、買進みに一段高を呈するも朝鮮筋中東筋、東京筋乘換へ賣りと地場軟派の噴値賣りに押され伸惱む▲賣方、東京筋乘換へ地場中東筋海堀、地場正米筋▲買方、東京筋別派、西筋二品筋、神戸筋中東筋別派

需給を樂觀

農林省が五月一日現在の內地殘存米高三千七百四十二萬石を基礎として五月以降十月迄の需給推定に依ると一千二百餘萬石の過剩米で之れを本年一月實收高を基礎とした需給を推定した過剩米一千二十九萬九千石に比較すると米價高のため其間喰ひ延しの行はれた數量は約二百萬石となるわけである、して見るとそれ丈けは强氣の豫測を裏切つた事になるので米價がその後下向きとなるのは當然である

朝取期米本玉（百石）

當	（賣）一〇七（買）[illegible]
中	（賣）[illegible]（買）[illegible]
先	（賣）[illegible]（買）[illegible]

米界六感

五月一日現在の內地殘存米高が三千七百四十二萬石で一般の豫想より尠なく發表された▲從つて相場は今朝ピンと來たが之れを今後の需給關係から見ると明年の持越米は一千二百餘萬石と云ふ過剩になるので思惑筋は相變らず賣控の姿である▲所が玆に一つ注目されて居る事は三月殘存米發表當時と異なり人氣が賣惑ふて居る事で斯ふなると賣方の機氣買ひに依り更に反發せぬとも限らない情勢らしい▲殊に地場は何所の市場も上賣成に一致して居るし在米は少く〳〵減り足に向い賣方としては一寸乘出す手掛りのない相場であるから動もすると月末にかけては一と反撥は免れないかも知れない

各地正米市況

仁川（引締）丸仁三等二十七圓九十錢四等二十七圓三十錢不合格米二十四圓六十錢一等白米十一圓七十錢籾上物七錢九厘籾物七錢八厘で今朝は定期の引締りに何れも前日より十錢高

釜山（强含）實需買のみ 角ア三等二八、[illegible] 四等二[illegible] 一白二[illegible] ▲出來高六〇〇 出廻一八〇〇

大邱（手堅）持米筋架掛る 角ア三等[illegible] 四等[illegible] 一白[illegible]

木浦（焦付）移出筋見送る 丸木三等[illegible] 四等[illegible] 一白[illegible] 到着 四輛

群山（小高）內地全く不買 殘ク三等[illegible] 四等[illegible] 一白[illegible] 到着 八輛

南浦（不變）双方氣乘薄 丸ナ三等[illegible] 四等[illegible] 一白[illegible]

各地籾市況（一斤）

	上物	中物	下物
京城	[illegible]	[illegible]	[illegible]
仁川	[illegible]	[illegible]	[illegible]
釜山	[illegible]	[illegible]	[illegible]
大邱	[illegible]	[illegible]	[illegible]
群山	[illegible]	[illegible]	[illegible]
木浦	[illegible]	[illegible]	[illegible]
鎭南浦	[illegible]	[illegible]	[illegible]

京城綿絲布 14

三A	[illegible]	太エ	[illegible]
鶴	[illegible]	金剛山	[illegible]
長鼓	[illegible]	蝙蝠	[illegible]
裝	[illegible]	犬首	[illegible]
花籠	—	飛犬	[illegible]
世界島	[illegible]	月脂	[illegible]
敗良	[illegible]	故良	[illegible]
金九龍	[illegible]	公會堂	[illegible]
五枚錢	[illegible]	四ツ錢	[illegible]
櫓	—	金明太	[illegible]
竹	[illegible]	桂	[illegible]
双	[illegible]		

相馬大作（66）
桃川燕雀演　鈴木清畫

不思議な緣

秀之助は至つて氣輕に、

秀「ふむ、さうか、よし、泊つて遣らう、してお前は幾つだい」

小「へえ、私は十三でございます」

秀「ハア十三か、俺も十三だ」

小「へえ、旦那も十三でございますか」

秀「さうだ」

小「何方へ行らつしやいますので……」

秀「是から江戶へ出て武術の修業をしようと思ふ」

小「左樣でございますか、羨しいものですなア、私も行き度いんだけれど……」

秀「フン、お前は何しに行きたいんだ」

小「私はどうかして俠客町奴になり度いと、寢ても覺めてもそれ許り考へて居りますので……」

秀「ハ、ア、俠客町奴になりたいか、むゝ、なか〳〵お前は面白い奴だ、お前の親父はさういふ事が好きなのかい」

小「えゝ好きといふ譯ぢやアございませんがね、私の阿父さんは此の宿の顏役でございます、宿屋なんかほんの假りの商賣で、若い時にや子分が百人からあつたさうで、今は年を老つたものだから引ツ込んで仕舞ひました、旦那、人間も年を老ると駄目ですわ、親父なんか最う、から意氣地が無くなつた。で、私ア齒痒くて耐まらないんです、こんな田舍に生涯暮らして居たつて詰らねえ、何うかして一つ江戶へ出て、將軍樣のお膝下で、俠客の修業がしたいものだ、それには腕前も相當に出來なけりやならないと思ひますから、まア一つ私も行つて見たいと思ふんですが、何うです旦那、都合に依つたら貴君と御一緒に參りませうか」

秀「ハヽヽ面白い奴だ、俺も親父から勘當されて、江戶へ行つて一修業しようといふんだが、そんなら俺と一緒に行くか」

小「何うぞお願ひ申します、やア面白い事になつて來た、まア兎も角私の宅へ泊つてお呉んなさい、今晚はゆる〳〵お話をいたしませう」

大變な宿引があつたもので、最初に出會つた時から意氣投合、是も不思議な緣の一つ。

二人は肩を並べて步きながら、

秀「貴樣は何といふ名だい」

小「へえ、私ですか、私ア三次と申します、旦那のお名前は……」

秀「俺は尾崎秀之助といふ者だ」

三「へえ、尾崎秀之助……矢張りお侍だけあつて、名前迄武張つてゐますね！お、旦那、話をしながら來たものだから、最う私の宅へ參りました、玆でございます」

指さした方を見ると、五間間口で立派な宿屋だ。

三「おい、阿父さん、旦那を一人お供して來たよ」

帳場格子の中から顏だけを突き出した伊達三左衞門、最う年の頃は五十餘り、

父「おゝ、三次、お客樣をお連れ申して來たか、ヤレ〳〵それは御苦勞であつた、さアお客樣お早いお着きでございます、今晚はお泊り下さいまして有難う存じます」

言ひつゝひよいと見ると、客は三次と同年輩位の子供だから、

父「へえ、お客樣、何ですか貴君お一人でございますか」

秀「左樣」

父「何方から お越しに なりまし た」

秀「南部の方から來たよ」

父「へえ、まだお年も召さないやうでございますが、是から何方へ行らつしやいますか」

秀「俺は日本國中修業に廻つて居るのだ」

大きな事を言ふ子供だと、三左衞門は呆れながら、

父「左樣でございますか、何うぞお上り下さいまし、おい三次、お濯足をあげてな、お二階へ御案內をするが宜い！」

京城日報
朝夕刊共十二頁
朝刊
發行所 京城府太平通一丁目 合資會社 京城日報社

内鮮專門家諸氏執筆
斯界唯一の指導機關
朝鮮語講義錄
(見本進呈)

◇月額六十錢◇三ケ月一圓七十五錢◇六ケ月三圓四十錢◇一年(全期)六圓五十錢
◇右合本 總クロース上・中・下三冊一組美裝函入 特價六圓五十錢(送料五十錢)
◇特典 右一年分又は合本の前金申込には『朝鮮語試驗問題並に譯文集』(定價一圓 送料十六錢)を一冊贈呈す

本講義錄は斯界唯一の指導機關にて内鮮專門家諸氏の執筆に係り會話、文法、對譯法を初め各必要科目を網羅し其の講述の平易にして懇切なること世上既に定評あり、年々施行さるる第三種試驗合格者は殆ど本講義錄講習者を以て占めつつあり、以て効果の顯著なるを知るべきである(全部印刷濟につき幾月分にても同時に發送することを得)

◇普通學校朝鮮語讀本譯解 卷一(送料共三十四錢) 卷二(送料共五十六錢) 卷三(送料共五十六錢)

わかり易い朝鮮語會話

從來、内地人に取り比較的學習困難とされてをる朝鮮語をわかり易く初歩一般的知識を習得せしむべく平易簡明に講述し昭和五年度總督府改定諺文綴字法に準據したものである 定價一圓送料十六錢(内容見本進呈)

京城太平通一丁目 朝鮮通信社内
朝鮮語研究會
電話光化門七一六〇・六六番 振替京城

ムッソリーニペン

書きよく錆びず
強くて値の安い
大好評のペン先

クラウン萬年筆發賣元
文房具卸商 株式會社 澤井商店
●最寄文具店にあり

單に消化を援けるだけでなく進んで胃腸そのものを強化する美味增健劑
仁丹
徳用包で買へば五十錢で七十錢分、一圓で一圓五十錢分もあるので大好評
仁丹

横濱火災
京城府鐘路 支店
電話光化門1580番

山ハ金剛 クスリハ山岸
合資會社 山岸天佑堂
京城府本町一丁目
電話本局 二三七二番・二〇一四番・二〇一三番
振替京城
:卸と小賣・通信販賣:
:毎月營業月報發行:

揚水ポンプ
トバタ
陸用發動機
三菱商事株式會社京城支店
京城府南大門通二丁目

腸疾患治療は 乳酸菌療法で

乳酸菌を應用して腸内に起る腐敗及び有毒なる異常醱酵を絶止し有害なる細菌を死滅せしめ、毒素の腸内吸收を阻止する療法は腸疾患に對する種々の治療法のうち、その奏効の合理優秀なる點、安全無害にして副作用なき點、に於て多年醫界に賞用されてゐます

下痢の消退 整腸殺菌作用及び腸内清淨作用により下痢を消退し腸機能を正常に復せしめます。且つその作用は激性の藥物と異り奏効圓滑、連用により腸を強化せしめます。

快適の便通 整腸と共に消化を催進し、又腸の蠕動官能を旺盛ならしめますから常習便秘を治し、又鼓腸・腹部雷鳴を去り、心身を爽快に導きます。

榮養の增進 整腸消化作用の奏効により、食思を亢進せしめ、且つ榮養分の吸收を佳良ならしめ、ひいては合併症狀に對する治癒を著しく好轉せしめます。

適應症 腸カタル(急性及び慢性)、醱酵性下痢 消化不良、常習便秘、鼓腸、小兒下痢、綠便、動脈硬化、老衰、神經衰弱等の治療と豫防に

……粉末と錠劑あり、各地藥店に販賣す……

乳酸菌製劑 甘美味にして服用容易なる
ビオフェルミン

發賣元 大阪市東區道修町 株式會社 武田長兵衛商店
製造元 神戸市林田區二番町 株式會社 神戸衛生實驗所
關東代理店 東京市日本橋區本町 株式會社 小西新兵衛商店

33—331(O)

腺病質特効

各帝國大學病院指定常備藥

本劑は補血強壯新藥ブルトーゼに變質藥として特効あるヨードを有機的に然も鞏固に結合せるものなれば一切の副作用なく兩者の協同作用を遺憾なく發揮す 即ちヨードが體内に吸收せらるゝや甲狀腺の特殊成分は增加し總て其機能を增し總ての新陳代謝を強盛ならしむ又病的組織の吸收作用を高め腺腫縮小作用あるは汎く醫家の認むる所なり 故に本劑は補血強壯及び病的組織並に滲出液の吸收を促進する目的に盛に賞用せらる

適應症 腺病質 虚弱兒童 小兒成長阻害 佝僂病 瘰癧 動脈硬化症 黴毒 肋膜炎 病後恢復等

ヨードブルトーゼ

ヨードブルトーゼ 小瓶 二圓三十錢 大瓶 三圓七十錢
株式會社 藤澤友吉商店 大阪東區道修町 東京日本橋區本町

B—108

ライオン齒磨大懸賞

五十萬人拾當選よ
〆切迫る

特一等
(イ)空の旅行券
(ロ)金側腕時計(十八金 型打り八型)
(ハ)ベビーパール寫眞器(オプター 六・三五付)
(ニ)本眞珠金指環(十八金 彫刻入)
(ホ)富士號子供用自轉車(廿吋)
(ヘ)振袖人形(ガラス箱付桐箱入 一尺四寸丈) フランス人形(二尺五寸丈)
合計七百名(各百名宛)

壹等
(イ)一流劇場一等入場券(八月興行)(但し東京、大阪に御在住の方々へ)二千名
(ロ)クローム側腕時計又は美術置時計(イ・ロ合計)

貳等以下五等迄、當選總數四十九萬七千三百名、外に各種賞品多數あり。

懸賞課題
下の文字を組合せてライオン齒磨世界一と云ふことを表はす標語にして下さい。

ラ	ガ	ン	イ
キ	ハ	イ	カ
ミ	オ	セ	ー

お答の書き方
一、課題の答
二、御希望の特等の品名一つ。
三、お宅で御購讀の新聞名。
四、貴方の御住所、御姓名。

お答の用紙
A、ライオン煉齒磨チューブ入家庭用、大形、中形、小形(但し小形は十七錢賣のもの)の外函の表面。
B、ライオン齒ブラシ一號、二號、三號の外函の表面。
C、潤製ライオン齒磨の帶封を葉書大の紙に貼つたものの表面。
D、ライオン粉齒磨特大袋或は大袋(但し大袋は十錢賣のもの二枚を一組)の上部の一寸程を葉書大の紙に貼つたものの表面。又は其他の用紙

一、送り方 十五グラム(四匁)毎に三錢切手を貼ること。郵稅不足は受付けません。但し最寄のライオン齒磨販賣店へ御頼みになれば手數も郵稅も省けます。
一、送り先 大阪市東區博勞町三丁目 ライオン齒磨大阪支店新工場記念大懸賞係
一、締切 昭和十年五月卅一日迄に本舗到着のもの。
一、當選發表 正解者中より厳正抽籤の上當選者決定。昭和十年七月中旬、全國新聞紙上に特等七百名、壹等二千名を發表し、其他は賞品の發送を以て發表に代ふ。
一、當選もれの方々へは賞品を進呈致しませんから、惡しからず御承知願ひます。

程よく潤ひ 粉の散らぬ 匂のよい 潤製齒磨

子供さんにも ライオン齒磨 ねる前に

92

改訂 通告期迫る
補強的協定は結局不調か 當局對策を急ぐ
日露漁業條約

【東京電話】日ソ漁業條約改訂通告期限は五月二十七日にせまり、大田大使とリトヴイノフ外務人民委員長との間に豫備交渉が行はれ、日本側は農林外務兩省協議の結果豫備交渉において漁區安定その他の希望が達せらるれば、條約の全面的改訂の要なしとの方針で臨んでゐるが

最近の情勢 ではソ聯側の態度依然はつきりせず、二十七日迄に豫備交渉の成立を見ることは困難と見られる、右につき廣田外相は十四日閣議に報告するところあつたが之を以て豫備交渉不成立の場合は條約改訂の商議に入る方針なので、改訂通告について豫め閣議の諒解を得ておく必要があり、山崎農相は十七日から二十日まで旅行するためその間の情勢如何では農相の不在中と雖も

政府の態度 を決定する必要があるので、この間の情勢につき農相と打合せの上閣議に報告するに至つたもので或は二十一日の閣議において、日本側の態度を決定し改訂交渉回答を發するのではないかと見られてゐる

條約諸點の適用を調整 モスコーで交渉進む

【モスコー十三日聯合】モスコー駐箚帝國大使太田爲吉氏は漁業條約の改訂期を前に、去る四日外務人民委員部にリトヴイノフ委員長を訪問改訂交渉開始方を要請したが、大田大使は漁業條約の改訂よりも寧ろ、今後條約の既定諸點の適用につき調整を希望すると申出たに對しリトヴイノフ外務人民委員長は諒解を表明し、交渉の根本方針として、次の數項を提言した

一、漁業條約の實施に關してはソヴエート政府において調整を要すると考へる諸點があるが日蘇兩國間に友好關係を保持するためと、且つ現行條約の本質的條項において兩當事國を滿足させてゐる事實に徵しソヴエート政府は今漁業條約改訂問題を持出さんことに同意する

一、但し條約の適用に當り問題となつた個々の諸點については今後條約の機構内において且つその基礎にもとづき即時交渉に應ずる用意がある

一、以上の交渉は究極において一九三二年八月十三日廣田前大使とカラハン外交次長との間に成立した漁業暫定條約を一定期間延長する形式を取るものとする

一、交渉には外務人民委員部のカズロフスキー極東部長が當る、右申出に對し大田大使は本國政府に請訓する

外務の見解

【東京電話】目下モスコーにおいて交渉中の日蘇漁業條約改訂問題に關し外務當局は左の如き見解を發表した

大田大使の公電未着でありリトヴイノフ氏との交渉内容が判明しないが我方としてはソヴエート聯邦が帝國の實利的要求を容認する限り日蘇漁業條約の全面的改正を無理に要求するものではない、即ち漁區安定、魚族借區料の調整、漁業權の保護と云ふ三主要點に對しソヴエート聯邦が公正なる態度を示し我方の要求を認める限り現行條約はそのまゝとしてこれに新たに補足的補強協定を加へしめれば北洋漁業權の維持發展に資することが出來ると信ずる、しかしながら改訂期を五月二十七日に控へ右の如き意味における補強協定をなすに充分の期日がないのでソヴエート聯邦に對し現行條約改訂の意思を通告すべきが適當と考へられる

滿洲國を南船北馬 現地で意見交換
對滿策樹立に成果期待さる 林陸相の渡滿迫る

【東京電話】林陸相渡滿隨行員は永田軍務局長、大城戸滿蒙班長等で來る廿一日東京出發大連に上陸奉天を經て新京に至り次いでハルビン、大黒河を經てチチハルに至り、轉じて錦州、熱河、山海關に赴き、更に新京に引返し京圖線經由北鮮に入り京城に立寄り六月十五日頃歸京の豫定であるが、陸相今回の滿洲旅行の目的は

一、軍隊の視察、慰問及激勵
一、鮮滿國境方面の實情視察
一、滿洲國内の現狀認識
一、在滿兵力の檢討
一、滿鐵改組、治外法權撤廢、附屬地行政權返還、課稅權問題等に對する現實的認識把握及右諸問題に關する當路者間の協議
一、移民方針の研究

その他陸軍及對滿事務局關係の諸問題に關する諸調整案解決に資すべき有ゆる視察、並に材料蒐集をなすと同時に現地諸機關との間に忌憚なき意見の交換を求め、以て對滿國策の急速實現を圖らんとするにある

視察日程

【新京十四日聯合】二十一日東京驛發滿洲國視察の途に上る林陸相一行の滿洲における日程左の如し

二十二日神戸乘船(吉林丸)▲二十五日大連到着▲二十六日旅大視察▲二十七日新京着▲二十八、九日新京滯在▲三十日牡丹江、ハルビン▲三十一日ハルビン、チチハル視察▲二日チチハル發奉天着▲三日奉天滯在▲四日奉天、承德視察▲五日承德、奉天、公主嶺▲六日新京着▲七日新京發延吉視察▲八日延吉、羅津視察

尙隨行者は左の通り
陸軍側 永田軍務局長、大城戸中佐、有末祕書官
對滿事務局側 增田課長、岩畔事務官
橫溝内閣書記官

首席調査官に 松井春生氏 現資源局總務部長

【東京電話】後藤内相は閣議散會後、吉田調査局長官と内閣調査局勅任調査官の人選につき種々協議を遂げたが、首席調査官として資源局總務部長松井春生氏を起用することに意見一致した、依つて吉田長官は直ちに松井氏と會見交渉の結果内諾を得た

總務部長後任

【東京電話】調査局勅任調査官に新任する松井資源局總務部長の後任には總務課長梶村甲午郎氏が昇格することに内定したと

陸軍の候補は 鈴木貞一大佐

【東京電話】陸軍では内閣調査局調査官の第一候補に陸軍大學校兵學教官鈴木貞一大佐を擧げ一兩日中に交渉することゝなつた

地方行財政の監察委員任命

【東京電話】内務省では地方行政財政刷新具體策の一として臨時地方行政監察委員を設置することになり、十四日罰田地方局長以下二十九名の委員を任命した、なほ昭和十年度第一回監察は東京市に行ふことになつた

注目さる收穫 愈よ十七日に會見 林陸相―政民連繫委員

【東京電話】政民連繫委員と林陸相との會見日取に就ては土岐政務次官の手許で斡旋中であつたが、愈々來る十七日午後一時より永田町の陸相官邸で行はれる事になつた、同日の出席者は陸軍側は林陸相、橋本、土岐兩次官、永田軍務局長、政民側久原、床次、山本(条)、島田、頼母木、富田、櫻内諸氏である、尙同日の會見は表面上全く政黨側の有志としての隨意會見となつてゐるもの、非常時を控へ陸軍側の明年度豫算編成期を前にして一般國防問題及び將來の軍事費見透し並に對滿政策の根本義等廣範圍なる諸問題に關し軍部側と政黨側との最初會見であるだけに收穫如何は頗る注目されてゐる

或る日曜日の午後

內閣工作も手際よく終つて・すつかり男をあげた岡田首相・十二日の日曜は可愛いお孫さん岡田貞外茂氏の令息代表さん(八つ)と令息至公さん(六つ)を抱つこしたり手を引いたりして・靑葉の庭園を朝から散歩・お孫さんはお祖父さん相手に手前でちひち遊びたけりして初夏の日曜を終日官邸に靜養した(寫眞はお孫さんと仲よしの岡田首相)

主として外地米の 生產費を論議
朝鮮台灣からの資料中心に 廿四、五兩日調査會開かる

【東京電話】政府の米穀生產費調査會は白根新幹長司會の下に年來の懸案を解決すべく、來る二十四五の兩日午後一時より首相官邸に開催、主として外地米の生產費に關し論議される筈である、即ち

朝 鮮、台灣兩總督府に於ては拓務省側の協力を得て昨年の六十五議會に於ける衆議院の要望に鑑み、農林省の内地米に對する調査規格に準じて昨年四月以降本年一月迄に亘り鋭意調査の結果正確なる調査を完了せるため、豫に關係調査委員に對し一切の資料を配布したが、若し

外 地米の生產費が標準相場決定の必要上、事務的立場を離れて政治的に解決されるが如きことあるに於ては外地の統治上に及ぼす影響も多分にあるを以て、拓務省としては特に愼重の態度で臨んで居り生產費の決定は最後迄事實に基き最も公正なる見地より解決せねばならぬものとして極めて警戒を拂つてゐる

故李女史餘榮

【東京電話】畏き邊りでは過般逝去せる京城淑明女子高等普通學校長故李貞淑氏が生前朝鮮女子の育英事業に盡した功勞を思召され十四日次の如く位記追賜の御沙汰があつた

故 李貞淑
敍正七位(特旨を以て位記を追賜せらる)

わが二大尉ソ聯隊入隊

【東京電話】日蘇兩國陸軍は、從來から隊附き將校の交換を行つてゐるが、今回戰車第二聯隊附步兵大尉角健之氏をモスコー近郊のリアザー師團にソヴエート聯邦騎兵大尉西村敏雄氏をプロレタリア師團にそれぞれ入隊せしむることに決定した、兩大尉は來る六月より兩師團に入隊しソヴエート軍隊内部の實情を見學することとなるがソヴエート陸軍からも新たに我陸軍に隊附將校が派遣されて來る筈である

駐支公使館昇格 陸軍は外務に不滿を抱く 實現延期を希望す

【東京電話】駐支公使館の大使館昇格問題に關し陸軍省及參謀本部は極端に外務當局の態度に不滿を抱き、事務當局が先づ不滿を抱き引續き陸軍省、參謀本部の首腦部も口頭又は文書を以て不滿を表明すると共に、外務當局の態度に警告を發し更に十四日の閣議席上林陸相よりも同樣の發言を爲す處あつた、併しながら外務當局が先手を打つて既に南京政府を初め英國、米國、伊太利、フランス、ドイツの列國に對し正式に提示した以上之を變更することは帝國の體面として困難なので、陸軍としてはせめてその實現を延期すべしとの意見で既に外務當局とは折衝を開始して居る

外務を難詰

【東京電話】陸軍省滿蒙班長大城戸中佐、參謀本部支那班長橋本中佐、同班員今井少佐及和知中佐の四氏は十四日午後二時外務省に重光次官を訪問し公使館昇格問題に對する經緯を聽取した上、斯くの如き措置は國策遂行の上から見ても將又德義上の問題としても甚だ遺憾千萬である、吾々としては外陸協調が對支政策遂行上最も必要だと確信してゐるが故に常に不滿を有しつゝも大局的立場から努めて協調を圖つて來たが外務當局が今回の如き擧措を示す以上將來吾々としても外務當局に對する認識を新にして對支政策遂行に當らねばならぬことゝならうと、前提として外務當局の態度を難詰し、重光次官も亦之に應酬し結局何等の一致點をも見出すことなくして論爭二時間半にして同四時半辭去した

林陸相語る

【東京電話】支那公使館の大使館昇格問題に關して外務、陸軍兩省の意向の疎隔を云々されてゐるが林陸相は十四日の閣議散會後左の如く語つた

支那公使館の大使館昇格決定については外務省の考へが充分陸軍に傳つてゐなかつたが今更之を突き壞す事は當を得た事でないからこの問題を蒸し返すと云ふ事はなかつた、將來お互に氣を付けやうと云ふ事を語合つた

ドイツ大使と京城で會見
在大連獨領事入城

滿洲國承認の準備工作ならんとの世評を受け突如滿洲國視察旅行を中止した駐日ドイツ大使ヘルベルト・ツオン・デイルクセン博士は旅程を朝鮮視察のみに止める旨を明かにし、十五日朝釜山上陸、同日午後三時二十分京城着『のぞみ』號で

入城 することゝなつたが之に先立ち在大連領事ワルテル・デイルクス氏は十四日午後二時五十分京城驛着『のぞみ』號で入城、朝鮮ホテルに投じ、デイルクセン大使の來城を待ち合せ共に金剛山探勝の後咸鏡線經由德源に赴き同地に

在住 のカトリツク寺院ローメル司教を訪問し十九日頃退鮮の豫定とされてゐる

デイルクス在大連領事は當初大使の來滿を同地にて待ち合せてゐたが、滿洲國視察が突如中止されたので自ら京城まで出掛け同大使と會見、種々協議を遂ぐることゝなつたものと見られ

當然 滿洲國の現狀につき報告がなされるであらうが、同領事は今回の來城を大使に對する儀禮であると稱してゐる

黨内に止り 靜觀に一致
ゆふべの時局懇談會

【東京電話】政友會内に於てその動向を注目されてゐる床次系殘留及反幹部派の集合たる時局懇談會は、十四日午後六時より日比谷陶々亭に開かれ木下成太郎、齋藤仁太郎氏等二十六名出席し伊藤仁太郎氏を座長に推し今後の態度につき協議を遂げたが望月、秋田系分子よりは即時政友會より脫黨して新黨を樹立すべしとの強硬論も出たが一方床次系分子は自重論を唱へ結局當分黨内に止まり、時局を靜觀するといふことに意見一致午後八時半散會した

日支合辨で貿易 調整會社を作る
それが經濟提携の最善策 殷同氏と銀行團の會見

【東京電話】目下來朝中の北寧鐵路局長殷同氏及び上海商業銀行總經理[illegible]氏は十三日工業クラブに於て興銀、鮮銀、日銀、東亞興業等の日本銀行團と初顏合せを行ひ、日支經濟提携に關し隔意なき意見の交換を行つた、席上殷、[illegible]兩氏は支那財界は米國の銀政策によつて大打擊を蒙つてゐる、日支[illegible]所も今は殆んど解決を見てゐるので、種々の觀點から兩國の提携に最もよい時期であると述べ、これに對し、日本銀行團側よりも相當突込んだ質問をなしたが、結局

日支經濟提携は口頭禪では解決がつかない、まづ支那側では金が必要であらうが、日本も西原借款の當時の如く餘裕の金がある譯でないから、まづ支那側と共に貿易調整の會社を作り物々交換をなすことが最善の策と考へられる

との意見が有力となり、この種合辨會社が實現するものでないかと見られる

日支の運輸 連絡を復活
殷同氏盛んに折衝中

【東京電話】東洋觀光會議出席のため來朝中の北寧鐵路總局長殷同氏は日支連絡運輸に關して新井鐵道省運輸局長と三度に亘り事務的交渉を行つた結果、愈々連絡復活を見ることゝなり、十六日には鐵相官邸に於て午前十一時から内田鐵相と打合を爲し、更に富安次官新井運輸局長と協議して具體化について檢討を行ふことに決定した

その復活については滿洲國の介在が許されない事情から、大體鐵道省、滿鐵、東方旅行社、中國鐵道局との四者の契約によるもので、特別の規定明文を設けず中絶以前に行つてゐたと同樣の連絡方法が實施されるものである

掃匪軍費一億元 支那が内債發行

【南京十四日聯合】財政部長孔祥熙氏は南昌にある蔣介石氏から四川、貴州掃匪軍費及び戰後整理費として三千萬元の資金要求の電命に接し、これが調達に苦心してゐたが、確實なる筋への消息によれば孔祥熙氏は七月實施豫定の輸入稅引上げ增收を擔保として一億元の内債を發行することに決定し既に中央、中國、交通の三銀行に引受け方を命じたと傳へられる

朝鮮關係 大藏省預金部資金運用委員會決定事項

【東京電話】本年度最初の大藏省預金部資金運用委員會(第五十六回)は十四日午後一時半より藏相官邸に開催左の事項を決定した

第一、國債の引受又は買入の件
資金一億圓を限度として國債の引受又は買入を爲すこと(中略)

第十一、朝鮮に於ける政府補償不動產金融資金追加融通の件
朝鮮に於ける政府補償不動產金融資金として百萬圓を追加融通すること、融通條件等は委員會第四十四回會議々決事項第三と同一とす、但し融通利率は第十二(後出)に依るものとす

【參照】―運用委員會第四十四回會議々決事項第三は朝鮮に於ける政府補償不動產金融資金融通の件

1、融通の形式 朝鮮殖產債券の引受に依る、朝鮮殖產銀行は右に依り得たる資金を普通銀行及貯蓄銀行の有する不動產若くは不動產抵當附債權を擔保とする貸付又は之等銀行に對する不動產を抵當とする債務の返濟の爲めに當該不動產を抵當とする貸付に使用するものとす

2、融通利率
預金部の朝鮮殖產債權引受利率は年五分五厘、朝鮮殖產銀行の貸付利率は年六分四厘以内とす

3、償還期限朝鮮不動產融資損失補償令施行の日より十五年以内(五ケ年以内の据置期間を含む)

第十二、政府補償にかゝる不動產金融資金及產業組合金融融通資金の利率引下に關する件
(甲は省略)
乙、朝鮮に於ける政府補償不動產金融金並に關東州及滿鐵附屬地に於ける政府補償不動產金融資金
1、昭和十年五月三十一日以前に於て朝鮮殖產銀行又は朝鮮銀行貸付の分―預金部の債券引受利率又は融通利率年五分三厘、朝鮮殖產銀行又は朝鮮銀行の貸付利率年六分以内
2、昭和十年六月一日以後に於て朝鮮殖產銀行又は朝鮮銀行の分―預金部の債券引受利率又は融通利率年四分九厘、朝鮮殖產銀行又は朝鮮銀行の貸付利率年五分六厘以内

投票開始 比島の各地 完全に秩序維持

【マニラ十四日聯合】比島憲法草案に關する人民投票は、愈よ十四日午前七時から全比島一齊に開始された、三十五年間忍苦し續けた島民は獨立への強き意思表示のため、朝來續々投票場に押しかけ各地とも秩序は完全に維持された

ヒ總統宣言を延期す

【ベルリン十三日聯合】ヒトラー總統は十六日國會を招集ドイツ政府の外交方針を宣明する豫定であつたが、ポーランドの獨裁相ピルスズキー元帥の急逝のため同元帥の國葬の終了まで右宣言を延期することゝなつたものと見られる

エ國、トルコに援助求む

【カイロ十三日聯合】エチオピア政府は國難打開のため、はるかにトルコ政府に救助を求めたとの報道に關し、トルコ政府はこれを否定せず、兩國代表は既にカイロにおいて豫備交渉をとげたと述べてをり、トルコ政府は必ずしも軍事的援助に反對しないと傳へられる然しエチオピア政府當局は右報道に睨談を與へてゐない

東西南北

目下エヂプトのアレキサンドリア市では一枚の安つぽい複製畫がアレキサンドリアの奇蹟として非常なセンセーションを捲き起してゐる▲アレキサンドリアに住むアヨブといふ貧しい尼僧は先頃聖地エルサレムに參詣した折▲聖母マリアが嬰兒キリストを抱いてゐる一枚の複製畫を買ひ求め▲それを自宅の壁に張つて朝夕禮拜してゐたが▲或る日、彼女がいつもの樣に禮拜のため繪に近附くと壁がひどくぬれてゐて▲その下の床には水がしたゝつてゐた▲驚いた彼女はその繪を早速他の壁に移したが▲翌日見るとその繪の下の壁から床は又ぬれてゐた▲どこへ掛けても、その繪からは何處からともなく水が滴るのである▲この噂が誰からともなく擴まつたから堪まらない大勢の善男善女はひきも切らず集まつて來た▲或る者はその水を口に入れただけで肺病が治つたといひ▲他の者はその水を足につけて跛が癒つたといふ▲かくしてその安つぽい繪は忽ち奇蹟の繪としてシリア、パレスタイン地方にも評判となりはるばるこれらの地方からも巡禮者が集まるといふ▲どこにもよくある手だて

平手主計總監

陸軍省主計局長平手主計總監は第十九、廿兩師團の計理事務視察のため、十四日午後三時十五分龍山着入城備前屋に投宿、十五日午後三時五十分發羅南に向ふ筈

人

◇小杉末醒畫伯 入城中十四日歸京
◇增永法務局長 司法官會議列席の爲十四日東上
◇澤崎京南鐵道取締役 入城中十四日歸任
◇江橋航空本部附少將 平壤飛行隊檢閲を終へ十四日歸京
◇ストリート氏(米國經濟使節)夫人同伴十四日滿洲より入城朝鮮ホテル
◇中村寅之助氏(元本府土地改良部長)貯銀定礎式參列後黃海道視察中處十五日午後二時五十分京城驛通過歸城の豫定

夕刊後の市況

◇…大阪短期引跡
大新 九三圓七 不變
新東 一四五圓九 不變
日產 九四圓四 四高
鐘新 一二五圓二 不變

實物後場 ▲富士木材三圓三▲宇治電四三圓二▲日滿アルミ一七圓丁▲大同電力新八圓九▲鮮滿開拓三圓二▲東北鑛道鑛業二圓丁▲北鮮製紙一五圓一▲朝鮮製鍊一三圓二(出來高一六〇)

◇…各地期米
金澤 二六、九 熊本 二六、[illegible]
大阪最終氣配 四〇 一高
◇…橫濱生絲後場
當 六二 先六一一

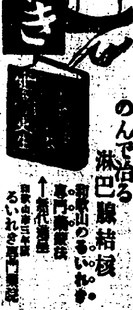
のんで治る 淋巴腺結核 るいれき

辨當と喫茶 內金剛 普德窟食堂

齒痛と頭痛に のんできく 效散
神經痛、ロイマチス等に
本舖 東京 大阪 森田製藥所

キンシのミルキー
藥効化粧水
イキイキとした魅力に輝く皮膚營養の素

香味豊かの新茶賣出し 格安で歡迎さる
銘茶 本目園
本目園の特撰新茶が出揃ひました、顧客に報恩の意味で大量消費家並に小賣店希望者へ左記の破格値で提供是非御試し下さい
煎茶 白雪 十圓 / 九 圓 / 八 圓 / 七 圓 / 六 圓 / 五 圓 / 四 圓 / 三 圓 / 二圓半 / 二 圓 / 一圓半
番茶 初 三圓 / 二圓半 / 二 圓 / 一圓半 / 一 圓
(各一品一貫目定價)
新本目園茶店 靜岡市 電話六二三・一三五二 振替東京二五五五三 地方通信販賣部 振替大阪七六一四三

內科 胃腸病 腦神經科 北島醫院 京城本町四丁目一五五 電話本局三一七四番

金銀白金高價買入 京城明治町 株式會社 京城德力 電話長本局 二〇八八 三九三九 御來客用 四〇三七

害虫軍忽ち全滅! 液體除虫菊 ハルク
國立北海道工業試驗所創製並製造監督
人畜無害・芳香清爽・火氣安全

社説

簡易學校

簡易學校は創立以來日尚淺きもその成績は既に顯著なるものあり若しよくこれを善導して全鮮に普及徹底せしむるにおいては、十年を出でずして半島文教史上の一偉績として不朽の名を留めるに到るであらう。専門教育家の間にはなほ簡易學校の將來性について疑義を挾むものあり、理想的立場からしてその不備不完全を云爲するものあるも、これは教育苗床の肥沃なる內地の人民層を念頭に抱くが故に生じ來る立論である。本來を云へば半島普通教育制度なるものは二十五年前においてこの簡易學校制度から出發すべきものであつた。そして今日までに簡易學校を全鮮に普及せしめて、人民層に相當程度の教養を與へ、教育苗床をある程度まで肥やしておいて、今頃になつて四年制位の一面一校主義を徹底させるやうにしておいたならば、もつと〳〵效果的であつたのではないか。

今日簡易學校の出現は寧ろ遲きに失するの觀あるも、これからでもこれを全鮮津々浦々までも徹底させるにおいては、人民層の全面的教養引上げに效果的なるとは、一面一校主義よりも顯著であらう。國民教育の目標は個人々々の教養といふことよりも、國民としての全面的教養引上げに存する。個人々々の才能發揮のためには、實務教育、専門教育といふ教育法を活用すべきであつて、この個人（人間）教育と國民教育との調和如何といふことが教育技術となるのである。國民の教育苗床が肥え高まるに伴つて、普通教育の程度內容も高めることが出來、また高めることによつて效果を大にすることが出來る。デンマルク更生の恩人グルントウイクの國民學校は、半島の簡易學校そのものであり、日中は勞働せしめ、夜間は精神訓育に努力したのである。

彼は當時の稀薄な小學校教育を叱咤して、『一萬や二萬の小學生を教育したとて、デンマルクが救はれると思ふか。デンマルク三百萬（當時のデンマルクの人口）の國民をして一齊に少しでも文化生活に目ざめさせることによつてのみ、教育の效績を擧げることが出來るのだ』とした。色を塗るにも最初は薄く、だん〳〵濃度を加へて行くことによつて、よき色彩を發揮することが出來るやうに、教育の效果も漸進的で全面的でなければならぬ。この意味において簡易學校を普及徹底せしめることは、教育行政上の先決要件であるとせねばならぬ。二年完成教育は不完全不徹底だといふが、教育は長い眼で見なければならぬ。形式整備によりて教育の效果を期待するが如きは形式教育家の妄想である。われらは今日の簡易學校に對して切にその普及徹底を期待すると同時に一面簡易學校受持訓導の優遇法の考慮を望んで止まぬものである。

グルントウイクは、『われらは先づ手許にあるだけの金で、出來るだけの教育をすることだ。その教育は必ずより以上の金を得るものでなければならぬ』と云つて、勤勞主義を鼓吹したが、この精神は半島簡易學校そのものゝ精神であつて宜しいと思ふ。

加藤清正を語る （23）

小田省吾

以上古文書の研究に依る時は加藤清正の北韓に於ける虎退治は頗る怪しくなつて來た。又大分事柄が普通に行はるゝ英雄談とは違ふかつて居る事を諸君は早くお感じに成つた事と信じます。朝鮮役に於ける加藤清正と虎との關係は恐らくこれ以上に知るべき史料はあるまいと存じます。況んや清正が自身で虎を突殺した事實竝に其の地點、歲月など來ては到底問題外であると謂はねばなりません。然しながら、前に述べた如く清正が自身で虎を退治したと云ふ俗傳がある以上は、其の事の事實であるや否やは別問題として、其の俗傳の出處が何れにあるかを尋ねる事は決して無益ではあるまいと思ふ。それで私の調べた所では斯る記事が常山紀談と申す書物に在る事をのみ知るのであつて他の書物に於ては未だ之を發見せぬのである。彼の有名な太閤記も調べて見たが見當らぬ。そこで左に常山紀談の記事を全部引用して諸君に紹介致します。

朝鮮にて何れの所にてか有りけん清正の陣大山の麓なりけるに、虎夜來りて馬を巾に引つ提げ虎落（わなの事）の上を飛び出たり。清正口惜き事なりと怒られけるに、小姓上月左膳をも虎來て嚙み殺せり、清正役あくると山を取卷いて虎を狩たるに、一疋の虎生茂りたる萱原をかきわけ、清正を目がけ來る。清正大なる岩の上に居て鐵砲を以て狙はるゝに、其の間三十間ばかり、虎清正をにらみて立どまる。人々鐵砲を揃へて打たんとするを清正下知して打せられず、自ら打殺さんとの志なり。かくて虎間近く猛り來り、口を開いて飛びかゝる所を打たれしに、咽に打込たれば、そこに倒れ、起上らんとせしかども痛手なれば終に死しぬ（常山紀談）

此の物語りには場所も歲月も又其の出處も記してない。只小姓上月左膳の名が載せてあるので事實らしくもあるが、所謂英雄談的の一の俗談に過ぎぬものであると思ふ。抑々此の常山紀談といふ書物は今を距ること約二百年前、中御門天皇の元文年間即ち德川八代將軍吉宗の時（朝鮮李朝第二十一代英祖の時）岡山藩士湯淺元禎の著はした所のもので、此の人は號を常山といひ、文武兩道に秀でゝ居つた。此の書は同人が戰國の頃から德川初世に及ぶまでの名將傑士の言行に關する多數の雜談を輯錄したもので、文祿役からは百四十餘年も後のものである。恐らく當時の人々の間に口碑で傳はつて居た話を書き集めたものであらうと思ふ。同書には今一つ朝鮮から歸る者が生きた虎と豹とを名護屋城へ持つて來た時大勢の人々は畏れて逃げ走つたが、清正は虎を睨みつけ、虎も亦清正を睨んだといふ話が載せられてあるが、之も右と同斷である。

此の常山紀談は德川時代に於て相當によく讀まれた本のやうであるから、此の傳說が種々に轉訛せられて今日まで傳はつて居るのではあるまいかと思ふ。若し紀談の傳說を其のまゝに表はすなれば、彼の清正が三叉鎗で虎を刺す處などは鐵砲で打殺すことに改め、彼の竹藪は萱原に改めねばなるまい。呵々私の話は之で終りと致します。長時間諸君の御清聽を感謝致します。

〃赤外線寫眞〃の正體

五十里も遠方のものがハッキリ判つたり文書の僞書や何千年前の消滅した文字を發見したりする赤外線寫眞とはどんなものか

この頃の新聞寫眞などに赤外線寫眞といふのが時々出る。この赤外線寫眞で撮影すると普通の肉眼で見えないやうな遠方の山や雲までが非常にハッキリ映るものでたとへば東京の丸ノ內から富士山をとると、丸ビルのすぐうしろに富士山が聳えてゐるやうに撮れる。

飛行機に乘つて高いところからうつすと五十里もそれ以上も先の山がとれる。たとへば大阪の上空から雲のなかにつき出してゐる富士山の頂きが鮮明に撮影され、東京の上空からアルプス連山が手にとるやうに示される。赤外線寫眞は現在ではいろ〳〵の科學上の目的に使はれてゐる。たとへば土星の環を形成する物質が宇宙塵であることが赤外線寫眞で判つたり、飛行機で高空から地上の赤外線撮影を行つて詳細な地圖をこさへたり、あるひは人間の皮膚をこの寫眞でとつて、そこに病氣があるかないかを調べたり、文書の僞造や何千年前の消滅した文字を發見したり等々。この赤外線寫眞の撮影や現像は普通の寫眞と變りないもので、たゞ撮影時に赤いガラスをレンズの上にかぶせるだけである

つまり、赤外線だけをフリルムに感光させるのである。赤外線といふのは今から百卅五年前にイギリスの天文學者によつて發見されたもので、これと紫外線は我々の肉眼では見えない光線である。太陽の光線を分析すると丁度あの虹のやうに赤から紫までの七色に分れる。そしてこの色彩は、光の長さによつて異るものだが、赤色光の波長が一番長くそれから次第に短かくなつて橙、黃、綠、靑、紫と行き、最後の紫色光が一番波長が短かくなつてゐる

赤外線は赤光の外に伴つてゐる光線であるからこの名があり、そして波長も一番長い

この最長の波長のために外の光線を感光させて撮影したときよりも、遠くのものが鮮明に映じることになつた。外の波長の短い光線は、寫眞機のレンズに屆くまでに中途で屈折したり、吸收されたりして消滅してフイルムに弱く感じるから遠方の物體はハッキリ撮れない

ところが波長の最も長い赤外線は遠方のものでもレンズまで比較的まつすぐに屆くのである。そしてこの目に見えない光線を感光する乾板は一九一九年―今から一六年前にアメリカの化學者の手で發明され十年位前から赤外線寫眞が實用化された

撮影のときにレンズの上に赤いガラス玉を被せるのは、つまり波長の短い屈折吸收されやすい他の光線を通過させないで赤外線だけを通して特殊な藥品を塗つたフイルムに感光させるためである

愛嬌もの三題―上から…カバさん…ゾウさん…キリンさん

日本海々戰と其根據地 松眞浦を語る 【七】

逗子孝一郎

主力隊の戰況

敵の先頭部隊は主力艦隊の壓迫を受けて稍其右舷に轉舵し午後二時八分彼より砲火を開始せしが、我は暫く之に耐て射程距離六千米に入るに及び猛烈に敵の兩先頭艦に砲火を集中せり、敵は之が爲に益々東南に壓迫せらるゝものゝ如く、其左右兩列共に漸次東方に變針し自然に不規則なる單縱陣を形成して我と並航の姿勢を執り、其左翼の先頭艦たりしオスラビアの如きは須臾にして擊破せられ、大火災を起し戰列より脫せり此の時に當り裝甲巡洋艦も既に濫く主力隊の後方に列し我全隊の猛擊砲火は射程距離の短縮と共に益々顯著なる效果を呈し敵の旗艦（艦？）クニヤージスワロフ二番艦皇帝アレキサンドル三世も大火災に罹り艦列を離れ敵の陣形愈よ亂れ、後續の諸艦亦火災に罹れるもの多く其艦煙西風に靡きて忽ち海上一面を蔽ひ濃氣と共に全く敵影を包み主戰艦隊の如きは爲めに一時射擊を中止するの狀況なり、又我軍に於ても各艦多少の損害を受け淺間の如きは後部水線に近く三彈を受け舵機を損じ、且つ浸水甚しく一時止むを得ず列外に落伍せしが、幾何もなく應急修理して再び戰列に入れり、之れが午後二時四十五分前後に於ける彼我主力の戰況にして勝敗は既に此の間に決せり、我主力隊は如此敵を南方に壓迫し煙霧の中敵を發見する每に緩徐に之を砲擊しつゝ午後三時頃には既に前方に出で約南東に向針しありしが敵は俄かに北方に向首し、我が後尾を廻りて北走せんとするが如きを以て主戰艦隊は急に右十六點に一齊回頭し、日進を嚮導として北西に向ひ裝甲巡洋隊も其跡を過ぎたる後正面を變じて之に續き、再び敵を南方に壓迫し之を猛射し、午後三時七分敵のゼムスチユーグは裝甲巡洋艦隊の後方に突進し來りしも遂に我砲火に因り多大の損害を蒙り、既に戰鬪力を失ひたるオスラビアも同十分に沈沒し、孤立せるクニヤージスワロフは益々大破して其一檣二檣煙突を失ひ全艦煙焰に包まれて操縦する能はず、混亂せる爾餘の諸敵艦も更に多大の損害を受けつゝ其針路を東方に採れり是に於て主戰艦隊も亦一齊に右十六點に回頭し裝甲巡洋艦隊之に次ぎ逃ぐるを追て益々敗敵を掩擊し時々機を見て水雷發射をも試み、同四十五分頃に至る迄、主隊の戰鬪に就ては別に著しき現象無く始終敵を南方に壓して砲擊を繼續したるに過ぎず。

此間壯烈の事績として特記すべきは千早及廣瀨（順太郎）驅逐隊が午後三時四十分頃、鈴木（貫太郎）驅逐隊が四時四十分頃敵艦スワロフに對して勇敢なる水雷攻擊を決行したることにて、前者の奏效は確實ならざりしも後者より發せし一水雷は敵艦の左舷後部に命中し須臾にして艦體十度許り傾斜するを見たり、此兩回の襲擊中廣瀨驅逐隊の不知火及鈴木驅逐隊の朝潮は附近の敵艦より猛射せられ共に一彈を受けて一時危險に陷りしも幸にして遂に無事なるを得たり、午後四時五十分頃に至り、敵は北方に血路を開くを斷念せしにや漸次南方に向つて遁走するものゝ如く、依つて我主戰は裝甲巡洋艦を先頭として之を追擊せしが少時にして、遂に敵影を煙霧の中に失し、南下すること約八浬行く〳〵我右方に離散彷徨せる敵の二等巡洋艦以下特務艦船等を綏射し午後五時三十分主戰艦隊は再び針路を北方に執りて敵の主力を索め裝甲巡洋艦隊は南西方に折れて敵の巡洋艦に追り爾後日沒に至るまで此兩戰隊は分離して各別の行動を執り又相見る能はざりし。

主戰艦隊は午後五時四十分頃其左方近距離に在りし敵の特務船ウラルに一擊を加へ直ちに之を擊沈し向は北方に索敵し進航せる際、左舷艦首に當り敵主力の殘艦六隻の一群が北東に向ひ遁走しつゝあるを發見し直ちに近づきて之れと進航戰を再始し漸次敵の前方に出で其先頭を壓迫せしかば敵は初め北東の針路を採りしも次第に西方に屈折し遂ひに北西に向針するに至れり、此追航戰は午後六時より日沒迄連續し敵は大破の餘其砲力を減少せるに反し我沈着なる射擊は益々其威力を呈し、アレキサンドル三世と見えたる敵艦は早くも列外に出で後方に落ち先頭に占位せしボロヂノ型戰艦は午後六時四十分頃より火災を起し七時二十三分に至り俄然爆煙に包まれて瞬時に沈沒せり、蓋し火災彈藥庫に及びしならんか又當時南方にあつて敵の巡洋艦を北方に追擊しつゝありし裝甲巡洋艦隊の諸艦は已に傾斜して進退自由ならざるボロヂノ型戰艦一隻が午後七時七分敵艦ナヒモフの側に來り遂に顚覆沈沒せるを目擊せり、後日捕虜の言に依り、是れ即ちアレキサンドル三世にして主戰艦隊の見たるものはボロヂノなりしことを知るを得たり

此日夕陽已に舂き我が驅逐艦水雷隊は東南北三面より潮時に敵に迫り已に襲擊準備の姿勢を執れるを以て主戰艦隊は次第に敵に對する壓迫を弛めて日沒（午後七時二十八分）と共に東方に變針し、同時に本職は龍田をして全軍北航鬱陵島に集合すべしと傳令せしめ茲に當日の晝戰を結了す

（中略）

此の對戰に於ける敵の兵力と我と大差あるに非ず、敵の將卒も亦其の祖國の爲めに極力奮鬪したるを認む、我聯合艦隊が克く勝を制して前記の如き奇績を收め得たるものは一に 天皇陛下の御稜威の致す所にして固より人爲の能くすべきものに非ず、殊に我軍の損失死傷の僅少なりしは歷代神靈の加護に依るものと信仰するの外なく※に敵に對し勇戰敢鬪したる麾下將卒も皆此の成果を見たるに及んで唯々感激の極言ふ所を知らざるものゝ如し

（此の項卅八年六月十五日東京朝日新聞所載）

斯くて、廿七、廿八日に亘る激戰に於て敵艦隊卅八隻中の戰艦六隻、巡洋艦四隻、假裝巡洋艦一隻特務艦三隻、合計十九隻を擊沈し、戰艦二隻、海防艦二隻、驅逐艦一隻、合計五隻を捕獲し、加之敵の司令長官以下將校、同相當官等二百六十八名、其の他合計六千百六名を捕虜とし、露國をして終に望を海上に絕たしめ、海戰史上、世界にその比を見ざる決定的全勝を收めたのである

はづれぬ入齒

絕對にはづれず而もはづす必要のない入れ齒がハンガリーで發明された、發明者はハンガリー・デブレケン大學の教授チバグル・ヒユッテル博士、博士によると、顎骨に穴をあけて一列の土臺を嵌め込みこれに入れ齒を一種のブリッヂで結合せしむるものであるといふがこの裝置は旣にハンガリー政府の特許を得た由

宇津救命丸

昔から有名な子育藥です！

御家庭にはいつも宇津救命丸を御常備下さい。お子樣の氣嫌が惡いとか、むづかるときにはどこか惡いのですから宇津救命丸を與へて下さい。救命丸は昔から有名な子育藥で、お子樣の胃腸を整へ、疳、虫氣、夜泣、ヒキツケ消化不良、青便等によく奏効します。

定價廿錢より拾圓まであり全國の有名藥店百貨店藥品部にあります

總代理店 玉置合名會社 東京 大阪

ヒゲソリの後に、お化粧下に

一家に一瓶はぜひお備へ下さい。紳士も淑女も老人も子供も大切なお肌の護りに、いつも缺かされぬ家庭常備藥です

皮膚組織の深部へ浸透して良く殺菌し、肌は艶やかになり皮膚病や吹出物を治しますから、お化粧下、ヒゲソリ後に用ひて理想的です

主効 ニキビ ソバカス カミソリマケ たゞれ 切り傷 ヤケド 水虫 濕疹

皮膚良藥 ヨーデ水

定價廿錢よりあり全國藥店にあり 總代理店 玉置合名會社 東京 大阪

ぢ

內痔核・外痔核
裂痔・痔出血
肛門糜爛・痒痔
脫肛・痔瘻等に

小松痔退膏

痔疾の手當法は？

痔疾治療はその適切なる手當と共に、禁酒禁煙を斷行せねばならぬ。小松痔退膏はこれを患部へ添付するや、腫張部を收縮せしめ、裂創面の炎症を去り、而もその鎭痛作用は最も優れたものがあります。痔退膏の使用と共に併用藥小松痔快丸を服用して、便通を整へ、小松痔退坐藥を患部へ挿入しておく事は治癒を早める最も合理的な治療法として好評です。

定價・卅錢・五十錢・一圓・二圓・全國藥店・百貨店にあり

總代理店 東京 大阪 玉置合名會社

ニード洗粉

初夏は招く……
爽やかな御入浴に
色白くお肌滑らかに
健康美あふるる
ニードの御愛用を
皆樣にお奬めします

本舖 田中善株式會社

商業登記公告

株式會社朝鮮殖産銀行（社債變更）昭和拾年四月參拾日左記社債壹部償還ニ依リ其ノ社債殘額ヲ左ノ通リ變更ス

第六拾七回社債殘額金壹百五拾七萬圓也

右昭和拾年五月壹日登記

南原産業組合（變更）監事金昌任期滿了ノ處昭和拾年四月貳拾貳日左記ノ者再選セラレ同日重任シタリ南原郡南原邑道山里四拾九番地孔在烈南原郡南原邑道山里五拾貳番地崔贊宇

右昭和拾年五月貳日登記

全州地方法院南原支廳

法人登記公告

軍陽金融組合（變更）昭和拾年參月參拾壹日現在ニ依リ、出資總口數ヲ壹千六百四拾八口、拂込ミタル出資總額ヲ金八千七百八圓也ト變更ス

价川金融組合（變更）一、昭和拾年參月參拾壹日現在ニ依リ、出資總口數ヲ壹千六百五拾貳口、拂込ミタル出資總額ヲ金壹萬貳千貳百四拾圓參拾七錢也ト變更ス

一、監事金鶴熙、金秉暉、尹乙模任期滿了ニ因リ昭和拾年四月貳拾五日退任シ左記ノ者就任シタリ

价川郡鳳陽面承昌里壹〇〇番地金鶴熙同面鳳鳴里參ノ壹九番地金秉暉、同里四六參番地李允植

右昭和拾年四月貳拾六日登記

平壤地方法院价川出張所

法人登記公告

瓮池洞金融組合變更出資總口數及拂込ミタル出資ノ總額ヲ左ノ通リ變更ス一、出資總口數壹千八百五拾五口一、拂込ミタル出資ノ總額壹萬參千六百拾六圓九拾五錢也

右昭和拾年四月貳拾七日登記

龍岡金融組合變更監事金貞任期滿了ニ依リ退任シ昭和拾年四月廿七日總代會ニ於テ左記ノ者監事ニ選任セラレ即日就任ス

平安南道龍岡郡龍岡面玉所里貳八壹番地監事金炳二同道同郡龍月面廣德里參七七番地監事金任繹同道龍岡郡端和面自福里六九〇番地監事康致淵

右昭和拾年四月參拾日登記

平壤地方法院龍岡出張所

商業登記公告

合資會社設立〇商號合資會社大東百貨店本店安城郡安城面場基里壹〇四番地目的吳服洋服食料品和洋家具諸雜貨荒物玩具文房具運動具農具書籍貴金屬時計鐵物書畫美術品靴總建築材料油脂等販賣設立年月日昭和拾年四月貳拾六日代表社員ノ氏名鄭啟燾社員ノ氏名住所出資ノ種類價格及ヒ責任安城郡安城面西里參貳壹番地金四千四百六拾圓無限鄭啟燾同所參貳壹番地金壹千圓無限鄭址華同所參貳壹番地金貳百圓有限尹暎勳同所四〇五番地金貳百圓有限金鍾九同所貳〇番地金百圓有限金魯學同所貳貳〇番地金六拾圓有限金魯默同所參八〇番地金四拾圓有限李載規同所壹四五番地金四拾圓有限李庸雨同所參五八番地金貳拾圓有限金東善同所貳七八番地金貳拾圓有限崔峰同所參六參番地金貳拾圓有限金台榮同所貳八七番地金貳拾圓有限金斗鎬同所參〇五番地金貳拾圓有限韓在鎬同所參貳九番地金貳拾圓有限李璟雨同所參七〇番地金貳拾圓有限閔泳昌同郡同面東里四貳九番地金貳十百圓有限金大德同所四九七番地金壹十百圓有限吉德善同所四〇九番地金壹十圓有限金長所同所五五貳番地金參百圓有限李起鉄同所五四七番地金貳百圓有限吳猶根同所六六番地金貳百圓有限朴斗源同所七八番地金貳百圓有限朴楊敬同所四五參番地金百圓有限朴周秉同所六〇六番地金百圓有限曹手鶴同所四五九番地金六拾圓有限朴容貫同所參壹八番地金六拾圓有限崔在鉦同所四四貳番地金六拾圓有限金鍾詰同所四八七番地金六拾圓有限朴弼秉同所五壹貳番地金四拾圓有限林宜相同所參〇八番地金四拾圓有限朴鳳秉同所五壹參番地金四拾圓有限朴華秉同所五貳六番地金四拾圓有限朴嵩秉同所九八八番地金四拾圓有限朴衡秉同所六〇六番地金四拾圓有限朴胤根同所九壹壹番地金四拾圓有限朴於秉同所五七貳七番地金貳拾圓有限孫錫圭同所五四四七番地金貳拾圓有限崔殷成同所五貳九〇番地金貳拾圓有限崔熙成同所所壹參壹番地金貳拾圓有限李南秀同エ同所五五七番地金貳拾圓有限李圭懲容叙同所六〇參番地金貳拾圓有限鄭炳億同郡同面場基里參八壹番地金千貳百圓有限岡田マサ同所壹貳貳番地ノ壹金壹十圓有限林容相同所壹貳參六番地金貳百圓有限尹喆周同所壹參六番地金百圓有限石世石源同所九〇番地ノ參金百圓有限堀內三作同所四〇壹番地金百圓有限松原タツ同所貳六九番地金百圓有限安鍾說同所九參番地金百圓有限柳田ヒノ同所參九七番地金六拾圓有限廉有限同所貳壹貳番地金六拾圓有限都錫洪同所壹參〇番地金六拾圓有限小林壽一同所七參番地金四拾圓有限李錦震同所參貳九番地金四拾圓有限崔相鎬同所壹壹七番地金四拾圓有限李熙淳同所壹〇七番地金四拾圓有限金東烈同所壹七九番地金四拾圓有限黃泰源同所參〇番地金四拾圓有限金容郁同所壹貳四番地金貳拾圓有李敦模同所四四番地ノ壹金貳拾圓有限崔聖淵同所八貳番地金貳拾圓有限角田繁一同所壹貳五番地金貳拾圓有限姜元馨同所壹五〇番地金貳拾圓有限洪萬景同所貳壹〇番地金貳拾圓有限宋根榮同所壹壹參番地金貳拾圓有限金學春同所壹貳八番地金貳拾圓有限金鍾浩安城郡安城面道基里四四四番地金貳百圓有限鄭聖薰安城郡大德面辰岬里貳五五番地金壹千圓有限柳寬秀同郡同面瀰東里壹七番地金千圓有限金學洙安城郡寶蓋面東新里九壹番地金四百圓有限洪萬龍同郡同面陽嶺里壹〇七番地金四拾圓有限呂允長同郡同面九十里壹貳參番地金四拾圓有限李鍾虧同郡同面加士里參〇〇番地金貳拾圓有限李守完同所貳四番地金貳拾圓有限金春經安城郡薇陽面馬山里參九六番地金貳百圓有限權昌福同所參九四番地金四拾圓有限申鉉手同所參九九番地金貳拾圓有限朴熙瑞同所參九八番地金貳拾圓有限朴甫雲同郡同面九龍里貳七番地金百圓有限丁元欽同郡同面古地里四〇〇番地金六拾圓有限南雙熙同所壹〇九番地金貳拾圓有限鄭千憲同所四〇九番地金貳拾圓有限尹順明同郡同面井淵里參番地金四拾圓有限許參同所貳壹番地金四拾圓有限黃圭憲同所貳〇番地金貳拾圓有限趙奎夏同郡同面龍頭里貳七番地金四拾圓有限鄭榮澈同郡同面武村里貳參番地金貳拾圓有限黃義性安城郡金光面柄山里壹貳壹番地金四拾圓有限孟賢述安城郡瑞雲面中里壹九番地金四拾圓有限金洪基安城郡一竹面竹林里貳八九番地金四拾圓有限洪承烈同所八四番地金四拾圓有限洪承煥安城郡二竹面竹山里壹〇五番地金八拾圓有限李秀誠同所四參五番地金四拾圓有限洪承孫同郡同面斗峴里五六貳番地金四拾圓有限鄭東秀安城郡二竹面排台里四壹八番地金五百圓有限金元基安城郡陽城面各太里八九番地金四拾圓有限李丙夏牙山郡陽村面衣食里壹參番地金四拾圓有限金寬鎬鎭川郡萬竹面竹嶺里五六六番地金六拾圓有限鄭東倫存立ノ時期設立ノ日ヨリ滿貳拾個年解散ノ事由總社員ノ退

右昭和拾年五月參日登記

京城地方法院安城出張所

最終の大邱府會
初等校や運動場の敷地問題は保留す

【大邱】府では十三日午後一時から恐らく現議員最終の府會を開き十年度特別經濟自動車費歳入出豫算(花園遊園地內道路設備工事額增加に依るもの)を附議終つて懇談會に移り本年度新設の普通校及び小學校の敷地問題について府當局選定の場所を提示し協賛を求めたが初等學校の方は元達城郡廳跡を選び、小學校は大邱製絲の西側約五千坪を候補地に擬してゐる、なほ運動場位置問題は大明洞、大鳳町、飛山洞、達城面新岩洞等の候補地を爼上に論議されたがなほ充分研究の餘地ありと未決定のまゝになつた

あと一週間の勝負
激化の府邑面議選擧逐鹿戰

定員超過十一名
突如瓦電の倉地氏立候補し
釜山の戰線大衝動

【釜山】既に大勢に變化なしとされてゐた府議選擧逐鹿戰は十三日朝に至り突然瓦電會社の倉地哲氏が彗星の如く立候補したので內地人側候補者は三十名となり朝鮮側候補者十七名を加へて總數四十七名定員を超過すること實に十一名となつた、而して同氏の立候補によつて矢坂一人、鄭武一兩候補の影響は相當甚大の模樣で選擧戰線に異常な衝動を與へてゐる

濫立の蔚山
朝鮮人六名辭退し
無競爭の妥協氣配

【蔚山】十二の議席をねらつて內地人六名朝鮮人十八名立候補し大激戰を展開してゐる蔚山邑議逐鹿戰は朝鮮人側で比較的當選見込み薄の六名に候補を辭退せしめ定員の十二名とし理想選擧を行はんとする妥協的色が漸時濃厚の度を加へてゐるが金融組合役員選擧等の實例もあり多分實現するのでないかと見られてゐる

鎭海は不振
まだ定員不足

【馬山】鎭海邑議逐鹿戰は未だ定員に達せず無風狀態を續け內地人側現議員八名中重松、齋藤、宮下三氏出馬し新顏では中野、上田、中島三氏、朝鮮人側では崔濟洪、洪祐伸兩現議員再起し新人に鄭龍軍周時奉兩氏が立つてゐる、一方元老野崎氏は後進に讓るべく固辭してゐるが結局町內から推薦候補として無理押しに押し出すことになるであらう、この外慶和洞から松本現議員が立つものと見られてゐる、十三日までの立候補者は左の通り

中野啓富(新)富藤慈輔(現)崔濟洪(現)宮下一衛(現)洪祐伸(現)周時奉(新)鄭龍軍(新)重松鶴吉(現)中島孝俊(新)上田市郎(新)

馬山の政見發表

【馬山】十七日午後七時から小學校講堂で立候補者の政見發表演說會開催

物凄い白兵戰
岩崎氏辭退
群山出揃ふ

【群山】下馬評の顏觸れも出揃つた處に出現した推薦候補岩崎秀吉氏は町內融和のため長老山本虎次郞氏に讓つた最初の麗はしい心情から容易に決意せず遂に十三日朝立候補辭退の屆出をしたので立候補者は再び三十名(內地人二十一名鮮人九名)に減じたが戰線は期日切迫とともにいよ〳〵緊張の度を加へ宿命的に定まる三ツの首級に恐れて三十名の候補者三百名の運動員はいよ〳〵死者狂ひで白兵戰を展開してゐる

仁川さらに四名立つ

【仁川電話】府議逐鹿戰は三十名の定員に對し內地人十四名、朝鮮人六名の出馬で十名の不足であつたが突如朝鮮人側から十四日午後二時、金容主(現、製米業)金泰勳(新、製米業)金濟圭(新、問屋業)安昌榮(新、ゴム工業)の四氏が各有權者の推薦で名乘をあげた、從つて朝鮮人側從來の議員八名に對し二名の超過を來し、これがため內地人側でも緊張殘りの六名は一兩日中には出馬する模樣で仁川府議戰もいよ〳〵白熱戰が豫想されてゐる

南原も混戰
內地人側は一人も出ず

【南原】朝鮮人側の立候補は十二名にしてすでに大混戰を演じつゝあるに對し內地人側は依然見送り狀態で正式立候補一人もなく閑散であるが期日までには六名位立つべく目下準備工作中

府稅滯納者二千百餘名
總出で督勵

【釜山】府會議員の改選期日を控へて釜山府では現在の府稅滯納者が內地人七百名、朝鮮人一千四百名合計二千百餘名の多きに達するので府稅務係では係員總動員にて滯納の督勵と徵收に活動し選擧期日にあたる本月廿一日の三日前に納付しない場合は有權資格を失格する

徵兵檢查始まる

【大田】第二十師團管下忠南北、全南北本年度壯丁四百餘名の徵兵檢查は西村大佐により十一日から五日間に亘り大田第三大隊將校集會所で執行(寫眞はその實況)

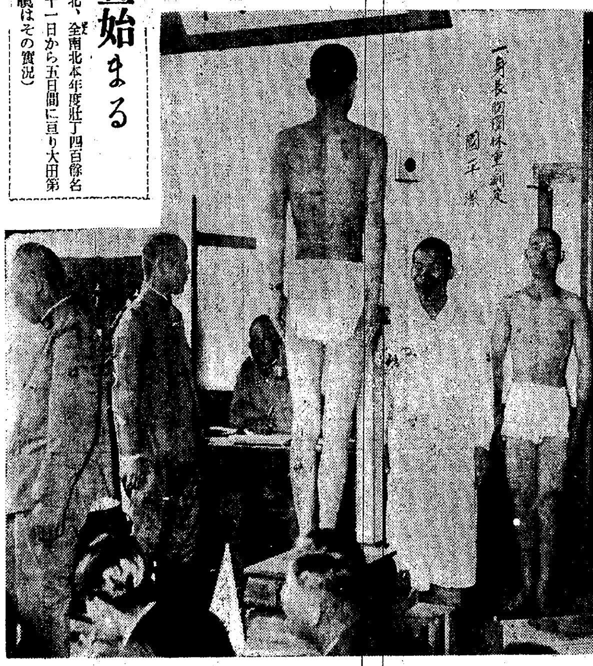

保險加入部落に副業の奬勵資金
豚と兎の共同飼育を行はせ
利益で保險金を拂込ませる

【大邱】大邱郵便局では新しい試みとして昨年十一月から郡部農村部落民の簡易保險奬勵方法として郡當局と連繫をとり保險加入部落に對し郡農會の副業奬勵資金によつて豚、兎等の共同飼育をなしその利益によつて保險金拂込み方法をとらせてゐるが現在全部落を擧げてこれを實施し好成績を擧げてゐる處は達城郡壽城面新岩洞、達西面助也洞、露邑面龍溪洞の三洞で郡當局としても從來の奬勵方では貸付けた農民は飼育豚兎共に食ふてしまひ本も子もない不成績な始末であつたが右の奬勵方法によれば相互扶助ともなり頗る好結果を齎すとて大いに盡力することとなつた、これについて小川大邱郵便局長は語る

簡易保險の都市勸誘よりも先づ農村進出だと思ひ昨年から大いにこの方に力を入れてゐるが先づ保險金徵收の前にこれ等農民にこれが財源を講じてやるのが最も急務であると思ひ郡當局に頼んで奬勵金の融通を乞ふた譯であるが加入者は飼育の豚や兎を食つてしまつては今まで拂込んだ保險料が無駄になるといふのでなか〳〵熱心に利益を擧げる方法をとる樣になつた、現在副業奬勵としては豚、兎の飼育と莞草スリッパをやつてゐるが、新岩洞、助也洞、龍溪洞の三部落では豚兎の共同飼育を行ひ非常に好い成績を擧げてゐるので當局では右三洞を保險模範部落として他地方にその範を示し大いに奬勵するつもりである、この頃は右部落民はすつかり郵便局に親しみを感じ人事經濟といふ保險以外の相談などまで持ち込み又部落民を引率して郵便局見學に押かけるといふ有樣だ、郡當局でも農村振興の相互扶助的立場から大いに盡力してくれるので今後の成績は期待されるものがあると思つてゐる

面議は定員不足
淸州忠州は大激戰
忠北道內一般情勢

【淸州】あと一週間に迫つた道內邑面議員總選擧逐鹿戰は十日現在道警察部における調查によると面協議會員は百四ケ面の定員一千九十六名に對して立候補者は九百二十一名でその中內地人十九名運動員は總數一千廿六名に上り立候補の定員超過面は四十九ケ面で中には八名も超過した所もあるがこれに反して未だ一名も屆け出ない所が四ケ面あり立候補の定員內の面は五十一ケ面であり邑會議員は淸州の定員十二名に對する立候補十五名(內地人七名朝鮮人八名)にして相當混戰を演じ忠州邑にあつては定員十四名に對し二十名立候補し道內第一の激戰地であるが四名の婦人運動員も現れ兵戰を演じてゐる

するので淸州警署は汗だくの有樣である

內地渡航取締對策
內鮮關所の三同役協議

【大邱】內地渡航問題を中心に去る十日釜山で慶北田中、慶南成富、山口縣特高課長山路定藝氏の三者が會同して從來兎角喰ひ違ひがあり渡航事務の圓滑を缺いてゐた點を是正するため腐意なき意見の交換を行ひ內務省側の見解を持して强硬な阻止策を施してゐた關門地方の取扱ひを緩和し、總督府內務局の內地渡航に關する取扱ひ範圍の細目協定を結んだ、今後本問題に關する限り好轉すると十一日歸任した當の田中高等課長は自信ありげに語つてゐた

農吏擴充に伴ふ中堅人物の養成
慶北自慢の農道訓練所への
統制機關の段階定る

【大邱】慶北の農村振興に伴ふ中堅人物の養成方法の段階が內定した、即ち先づ農村民或は子弟を普通學校乃至は簡易學校に入學せしめ第二段として之等の卒業者を更生農園、女子農蠶園、若くは簡易校更生園にそれ〳〵入所させ第三終了階程として道立農道訓練所に入所させて中堅人物たらしめようといふのである、なほ訓練習了後は農家更生計畫の遂行、農村振興組合の充實、食糧の充實、現金收支の均衡、商擔の根絕等の實行を目指してゐるのでこの實施效果は時節柄注目されてゐる

婦人修養團
馬山の發會式

【馬山】馬山の婦人修養團では馬山府合同で十二日午後一時から小學校講堂で主幹蓮沼門三氏を迎へ發會式を擧行、終て蓮沼氏の講演あり千餘の聽衆に多大の感動を與へ午後三時盛會裡に終了した役員左の如し

會長宇野府尹夫人、副會長山野上女學校長夫人、會計吉田ハル、土井武子、幹事島田喜代子、外二十名顧問宇野府尹外十名

詐欺竊盜漢

【仁川】仁川萬石町二〇金順(三)の長男龍範(二)は前科一犯の强か者で口の達者な所から去月二十五日花平里二〇後(不明)に赴き世話すると甘言を以て五圓五十錢を詐取したのを手始めに同樣の手段で數件の詐欺を働き、なほ自轉車をぬすんで賣飛ばし酒色に投した事發覺十二日表宮町を通行中逮捕された

釜山の徵兵檢查

【釜山】本年壯丁の徵兵檢查は釜山に於ける日程は本月廿三日から四日間公會堂で第二十師團から特派された檢查官西村菊五郎大佐臨席のもとに執行、壯丁は四百八十四名である

土幕民に惠む春
溫情の地主五十戶を救ふ
永登浦の人情美談

【永登浦】これは有難い四千圓投げ出して穴居生活のどん底に喘ぐ土幕民五十餘戶三百人を更生させた人類愛の話、永登浦の實業家鈴木文助氏は當公立普通學校裏手一帶の所有地の五十餘戶の土幕民が勝手に集團部落を形成し古學洞といふ洞名までつけて住み込んでゐるのに對しその一帶の開拓のため立退かせることになり同情した同氏はこの際彼等を救濟すべく北面新吉里山一二七番地の土地を坪三圓で七百五十坪を買收し一戶當り十坪乃至十五坪宛分配すると共に煉瓦一馬車とその實力程度に應じ不足建築費として十圓乃至五十圓補助し目下移轉させてゐるが土幕民は穴中のもぐら生活から一躍一戶の住宅を構へる人間らしい生活ができることになつたといふので感激するとゝもに出來るだけ同氏經營の煉瓦工場其他に就職させてもらつて生活安定ができるといふので狂喜し鈴木氏の名の文助をとり新部落を文助村と名づけ基金を集めて頌德碑を建て同氏の德を讃へることを申合せてゐると

府議戰に次ぐ商議の選擧
會頭引退說をめぐつて
釜山は微妙な動き

【釜山】今や政戰酣な釜山府議選擧の後を次いで七月一日を期して商工會議所議員選擧が行はれるが有權者一千二百名の分野は商工都市釜山に重大な影響があり加ふるに香椎會頭引退說も傳はり茲にも大波瀾を捲き起すべき形勢で飽までも香椎氏の引退を飜意させて擁立せんとする潜勢力が根强くうごいてゐるので今回の議員改選は頗る微妙な動きをとるものと見られてゐる

についての解說に入り午後五時第一日の日程を終つた、第二日の十四日は引續いて午前八時から細則についての打合せや一般行政事務の打合せを行ひ午後五時散會した

また乘子

【大邱】乘子太郎の有難くないネームを頂戴して又も乘子があつた、十二日午前十時頃三笠町四三大邱刑務所刑務…朝御用となつた

三人組陸軍官舍荒し

【大邱】陸軍官舍荒しのコソ泥三人組が捕つた……十二日午後八時頃大邱署司法係趙刑事部長片岡刑事が德山町を密行中住所不定裵永澤(二〇)無職朴大元(二二)同春秦(二〇)の三人を逮捕、本署で取調べを進めてゐるが八十錢の陸軍洋服一着十八金側腕時計を窃取し…官舍七一號後藤一郎氏方で三擲ひたことを自供、なほ餘罪數々と見られてゐる

困つた線路枕
警察と連絡 徹底的防止

【釜山】釜山鐵道事務所では農繁期が近づくと共に事故が激增し例の線路枕に天國へ飛ぶ不心得者も殖へるので輪禍防止のため天候恢復と共に沿線一帶を警戒し警察當局と連絡をとつてモーターカーを增發して徹底的の防止陣を張ることに決定した

慶北の保安主任會議

【大邱】自動車事業令の施行と保安事務の打合せを行ふ慶北道內の保安主任會議は十三日午前七時半から道廳會議室で開かれた、出席者は管下廿三警察署の保安主任で特に鐵道局から大谷技師、佐原技手、野當顧列席、開會劈頭伊藤警察部長から自動車交通の統制並に法の運用について訓示あり、中島保安課長から指示事項說明、次いで鐵道局の大谷技師、佐原技手、野當顧からそれ〳〵自動車事業令

熱誠の壯丁二人
血書で嘆願
不合格となつて諦められず
最後の決意を表明

【大田】現役兵を志願したが不合格となり小指を斷り滴る血潮で奉書紙に血書し懇願した非常時壯丁美談……全南光州邑大和町橋本勇(二〇)同邑不動町藤崎明(二九)兩君は現役志願で十一日施行の徵兵檢查を受けたが不合格となり涙を呑んで九州旅館に引揚げたが殘念でたまらず兩名相談の上同夜十一時頃小指を切斷し血書して十二日朝執行官西村大佐に嘆願したが許されず光州に歸るべく大田驛に待合せ中憲兵に發見されたものである

宇垣總督が農村の〃神樣〃
救世主鄭道令の來臨と
山奥では人氣百倍

【大邱】農振運動開始以來農村景氣は著しく好轉、民衆は初めて生活向上を意識し本府施政二十五年未だ嘗て見られない善政謳歌の聲を聽くに至り或る地方農村では宇垣總督を總督として敬仰するよりも『農村の神樣』として崇拜する所もある位で本府當局の方針とあれば無條件に悅服する氣風が生長されてゐる、また或る地方ではこの崇拜熱が度を過ぎ一部民間で從來一種宗教の如く信仰されてこれが區々たる解釋を盲信してゐた例の『鄭鑑錄』と稱する一種の豫言書中に明示されたと云つて頑固なる父老階級に迷信となつてゐる『救世主鄭道令の來臨』とは宇垣總督の來任であると云ふ流言さへ流布されて宇垣總督の人氣は山奥に入る程大したものがある

北大演習林三百町燒失
損害一萬圓

【全州】全北道茂朱郡地方に出張中十二日歸任した產業課員のもたらした情報によれば北海道農科大學所屬の演習林は九日火災に遭ひ三百餘町步を燒失したと未だ何等公報がないので原因その他不明だが損害は約一萬圓に達する見込みである

日の兩日に亘り始興郡北面東洞里及び鷺梁津里に於ける細民の衣服地を無料で染色することになり郡當局で目下その斡旋中

全北米種の改良
來年から三交配種子を配布し
積極的に普及奬勵

【全州】菱ク全北米の聲價挽回については全道をあげて努力をつゞけ去月廿日裡里に開かれた全北及忠南北兩道の菱ク米品種改良連絡會議でも主としてこれが打合せを遂げたが現在奬勵品の銀坊主に優る品種は發見されず、今年までは奬勵品として銀坊主を栽培するが目下裡里の總督府農事試驗場南鮮支場で試驗中の南鮮一三號(晩生)南鮮四五號、同二〇號(何れも早生)は交配後九年を經過し試驗三年に及び、銀坊主に優るとも劣らない成績をあげて居り本年栽培して種子を採り來年度から一般にこれを奬勵する見込みであるが右に就き道農務課伊藤技師は左の如く語る

現在のところ同種は銀坊主の如く直ちに多量の種子を供給出來ないので來年度から實行する見込みであるが同種は收量も多く品質も良く病氣にも强く現在のところ當地方に最も適した優良種と信じていゝと思ふ

金浦署の射擊會

【永登浦】金浦署では十三日午前八時から神社山射擊場で春季實彈射擊を擧行その成績は左の通り

一等後藤幸男(四七點)二等伊藤三代治(四四點)三等秋田三喜太郎(四四點)四等曾友秀(四二點)五等朴六默(四〇點)六等李仁植(四〇點)七等鍋島壽輔(四〇點)

衣服地無料染色

【永登浦】同民會では二十四、五

慶北大會

【金泉】去る十三日午後一時から修養團慶北大會を金泉座で開催、一同金泉神社に參拜、それより金泉座で主幹蓮沼門三氏の大講演があつた

背屯普校新築移轉

【固城】固城郡背屯公普校は市街の中央に位し、その上腐朽し危險に瀕してゐたので三德里行二等道路東側に移轉、二月三日から松川組が八千二百五十圓で請負ひ起工去月卅日竣工したので近く檢查の終了を待つて移轉する筈

山地警官の兒童に補助
朝鮮警察協會慶南支部で
四級に區別し支給

【釜山】朝鮮警察協會慶南支部では交通不便な地方の第一線に勤務する警察官の兒童教育のため補助金支給の制度について考究中であつたが今回出來る丈け廣範圍に適用する方針をとり勤務地から四キロ以上を通學する初等學校生徒のためには一名に對し月額一圓、中等學校生徒に對しても二名以上の通學生徒を出してゐる家族、若くはその他の環境に應じて一圓より五圓迄四級に區別して補助金を支出し子弟教育のために溫かい手を伸べることに決定し四月一日に遡及して交付する筈

固城體協生る

【固城】郡では近く固城公設グラウンドも完成するので菊永郡內務主任が產婆役となり固城體育協會を設立することになり事務所を郡廳內に置き左記諸氏を役員に近く發會式をあげることになつた

▲會長 德元忠三▲副會長 李甲用、菊永親司▲評議員 渡邊省吾、松並紋治、池田芳榮、李鍾完、洪健均、黃順柱、伊澤益人、阿知和安那、岩田實文、城戶仁三郎、李奇權、千斗上、文世律、櫻田五郎、小松鶴城、李承東、河鋪洛、今永喜馬▲顧問 盧台植、朝吹謙作、邊膠熙、朴南稙、伊澤利人、中島鶴七、山崎正重、淸水榮太郎▲幹事 務孫元植、會計中島秀夫

酌婦のネコ自殺

【統營】朝日町支那料理大興樓李徵天方酌婦釜山府大新町生れ車順子(二)は十二日午前七時頃無斷外出し隣家の朝鮮人宿屋で猫イラズを飮み苦悶中を同日午後九時頃家人が發見直ちに朝日町明濟病院に擔ぎ込み應急手當を加へたので生命は取り止めるらしい、原因は失戀からといはれてゐる

速水土木技師轉勤

【釜山】釜山府土木技師として多年敏腕を揮つた府港灣係主任速水隆三氏は今回大邱府技師に轉勤することに決定、十三日各方面を歷訪挨拶を述べたが速水技師は市區改正、下水溝幹線改築、釜山大橋、船溜整理の基礎を確立した功勞者で今回の轉勤を惜まれてゐる

あの街この街

◇【馬山】馬山高等女學校五年生の內地修學旅行團は十三日歸校

◇【大邱】道立醫院設置期成會では來る十八日臨時總會を邑會議室に開催、寄附金募集について協議

◇【固城】松原龍井稅關長は去る十二日正午在留各方面の代表者を官邸に招待、李花撰齋のお茶の會

◇【慶州】不良水利組合救濟の整理水利組合會に慶南からは安康大坪の兩組合が參加してゐるが十六日の總會には兩組合長並に土地改良主任技師蔡武氏出席

シデ紐 麻ロープ發賣元 (各種荷造用紐問屋) 大阪市東區本町五丁目 山崎製紐所 電話本町一九六六番

印刷機械 活字材料 中田式ローラー 斷裁機械 大阪市東區玉造中入町 株式會社 中田瑞穗堂

井ロノ冷藏庫 大阪市東區下味原町 井口東店 電話天王寺五四二八 (店員數名急募履歷送レ)

花鰹削機械 日本一 山北式に限る 大阪市浪速區 山北鐵工所

サボテン(仙人掌) 專門栽培卸賣 新目錄進呈 愛知縣神守局私書函第一號 伊藤仙人掌園

債券 くじ付小債券 五割利殖法

サボテン 萬年青(オモト) 万花園 名古屋一八八三五番

シアルマン ハンカチーフ 朗音商店

新職業出現 驚く可き大發明 全國代理店急募

月やく流經器 マルフク

理化學器械 不二屋

農林省奬勵の副業 松田化學器械店

直營製造家を求む 軍手 大阪市旭區野江橋南入 朝日軍手工場

獨占的 新副業 軍足製造家募集 福積商店

乳兒の哺育に・兒童の保健に・姙產婦の榮養に 明治メリーミルク 明治製菓株式會社

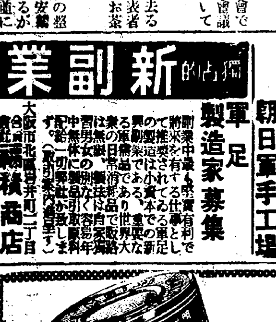

寫眞 本町一 ワタナベ 電本二一七八

N.12 牛乳やコナミルクを母乳のやうにする 大印滋養糖 母乳のない赤ちやんも大印滋養糖の入つたおつぱいで十分の ない營養 藥店にあり 和光堂

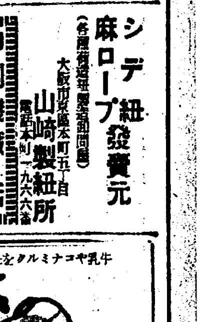

北鮮版

咸興體協の行事
グラウンド開きは 廿五日盛大に擧行

【咸興】咸興體育協會は十三日午後四時半から府廳會議室に役員會を招集し十年度體協豫算案▲十年度スケジュール▲公設運動場竣工記念行事等の重要案件を審議し直に前年の例により方面分擔委員は會員增募運動に着手することになつた、グラウンド開きは來る廿五日午前十時から引續き開催され生徒兒童のマスゲーム、對興南野球戰、對城津野球戰、中等陸上競技、咸興々南間マラソン競走等華やかなスポーツ布陣が展開される

逐ひつめた中原の鹿
元山空前の激戰
更に四氏立つて十名超過
地盤切崩しに躍起

【元山】一週間を餘さぬ府の逐鹿界は德永、若林（以上新）北谷、杉野（以上舊）の四氏立つて定員三十名に對し十名超過の四十名となり、これがため北部戰線（內地人側）は大異狀を來し北谷、杉野兩氏にその舊地盤を奪還されて新たに他の地盤に喰入るもの及び德永、若林兩氏の切崩しに對する防禦に祕策を廻らすものなど第三期工作は混戰亂戰正に文字通り白熱化し到る處激烈な爭奪戰が演ぜられてゐる、又南部（朝鮮人側）では廿三名の立候補者が七百餘の有權者を廻つて奇襲を試みるものと、これが擊退に血みどろの白兵戰を演じてゐるがゴールの近づくと共に戶別訪問に文書戰に一層の拍車が加へられ南部戰線は未曾有の激戰を展開するものとみられる

淋しい面協議戰
僅か七十七名の定員超過
永興郡は無立候補

【咸興】依然として氣乘薄な咸南面議戰は十日現在管內百四十餘面の定員總數一千四百五十二名に對し立候補を聲明したもの一千五百三十名（內地人三十名、朝鮮人一千五百名）で僅か七十七名の定員超過而も永興郡あたりは『一名も立候補者なし』との無關心ぶりである

春川更に四氏出馬
なほ一名不足

【春川】愈よ期日の切迫に伴ひ氣乘薄であつた邑會議員逐鹿戰も村上、久武、山中の三元老の肝煎で十三日朝更に岡崎明二、山中巽（現）佐々木完作、南保七三郎の四氏が立候補して俄然氣勢が擧つたこれがため候補難を氣遣はれてゐた內地人側は總勢八名の出馬となつたがこれに反し朝鮮人側は依然として沈默を守り既に立つた姜永根、朴基永、黃定根の三顏のみで今の處新舊何れからも出馬しさうな氣配なく目下の情勢でゆけば無競爭に終るのではないかとみられこゝ二、三日の動きを最も注目されてゐる

誰が抽くか、貧乏籤一本
咸興は一名超過で 呆氣なくゴールへ

【咸興】逐鹿三旬の政戰も咸興は定員超過わづか一名のまゝ呆氣なくゴールに入る、立候補者は（いろは順）

池田金治郎（現）大川市二（元）渡邊利一（元）米田定次郎（現）田村武治郎（現）中原正作（現）九貫政二（新）手平良藏（新）齋藤健治郎（現）佐田實（現）大村重樹（現）篠崎新（元）姬野剛太郎（新）森田榮顧（現）末永吉藏（新）朴明鉉（現）張潤河（新）李翔華（新）劉泰尚（現）李衡采（新）李麟煐（現）黃恒植（新）權宅周（現）崔相玉（現）金夏涉（現）金達林（新）金在鍊（新）金基憲（新）金錫炫（新）

の二十九氏、內地人側では森田、篠崎兩氏、朝鮮人側では劉泰尚、權宅周兩氏の高點爭ひに興味がかゝる程度、然し不運の一籤は誰が抽き當てるか……

依然氣勢擧らぬ雄基

【雄基】會々期日切迫したに拘らず邑議逐鹿戰は依然氣勢あがらず定員十四名に二名不足の邑政上憂慮すべき有樣なのでこの際市民の奮起を促すべき記者團主催の下に近日中政談演說會を開催すべく計劃中

北青は五名超過
內地人側は僅かに五名

【咸興】有權者四百五十三、立候補者十七名の北青邑議戰は平均得點二十五票見當であるが內地人側の候補者は僅か二名で十五票平均で樂々當選すべく朝鮮人側十五名の內から五名が貧乏籤を抽かねばならぬ

新義州も愈よ突擊戰

【新義州】府議戰はいよ／＼本舞臺に入り各候補者や運動員は猛烈な戶別訪問に乘り出し政戰は最後の一線を目指して突擊を開始した一方立候補者も久保熊八老の出馬を最後としその後一名の名乘りもなくいよ／＼これをもつて押し進むものとみられ結局一名の超過となつた、しかもこの一名の貧乏籤を果して誰が引きあてるか、各候補者は地盤擁護をはじめ切崩しに全力をあげ、激甚さは日一日と增しつゝあり、一方これに對し警察當局もいよ／＼本格的な選戰はこれからとみて警察に一段の緊張をみせ不正運動に對し徹底的取締に乘り出して來た

海州は十九名
五名の超過

【海州】邑會議員選擧戰は十四名の定員に對し十九名立候補者あり期日の切迫と共にいよ／＼白熱化し戶別訪問の叩頭戰がこゝを先途と行はれ、隨所に遭遇戰を演じ新舊候補入亂れて、血みどろの突擊戰に移らんとし街には選擧氣分溢れてゐる、警察署では刑事を總動員させて違反事件に眼を光らせ警戒に餘念がない、立候補者の氏名は左の通りである

▲高橋謙三（現）▲難波彌一（現）▲上村篤實（現）▲楢崎早一郎（現）▲垣內禎義（現）▲和田良一（新）▲福島松次（新）▲飯村才吉（現）▲池貫一（現）▲三上爲輔（新）▲金永烈（新）▲金相赫（現）▲朴璽行（現）▲韓洪賓（新）▲梁成潤（新）▲崔延雨（新）▲李東彬（新）▲崔丙習（新）▲元興宮（新）

平均たつた九票
興南も相當激戰
辛いのは朝鮮人側

【興南】堂々二十名の立候補は內地人側百五十一票を繞る十三名、朝鮮人側四十二票を繞る七人の白兵戰だ平均得票九點としても內地人側は十一點獲得の可能あるも朝鮮人側候補者は平均六票に過ぎぬ

雄基慰靈祭

【雄基】既報、慰靈祭は十一日午後一時小學校々庭で執行、修祓式後竹井祭主の祝詞あり廣瀨邑長、淺野鄉軍分會長、山中國防義會長等祭文を奏し、祭主以下各團體長玉串を奉奠し午後二時終了した

九龍浦川上流の改修
地元民陳情

【咸興】龍興江支流箭灘江の改修工事は着々進行中でこれに伴ひ昨秋十月から起工された高原水利組合蒙利區域西北端の高原郡下鉢面南興里に起り上山面石橋里を經て下鉢面蛤灘里に至る箭灘江支流九龍浦川の下流にも同樣改修工事施工中であるが從來同地方は夏季增水時の被害激甚な地區であり且水勢極めて緩漫な土地柄で之等の改修地區から上流所在の二面十一箇里二百餘町步の耕地は今後一層浸水被害の增高を豫想され更に咸鏡線鐵道及び元會線一等道路に及ぼす交通障碍も大なるべく憂慮されるので關係地方の有志多數は近く元山治水事務所に對し九龍浦川改修も併施されたい旨陳情することに決定した

停電の暗闇に乘じ
拳銃强盜が横行
龍井市內の滿人木材商を 一夜に三軒も襲ふ

【間島】去る八日夜電氣會社の大煙突が倒壞して送電不可能となり龍井市內は暗闇となつた折柄翌九日午前二時頃市內第三區滿人材木商福順木廠方の裏口から三人組の覆面强盜が侵入、主人劉秉文を拳銃で脅迫、現金六十二圓餘と金指輪三個、金時計一個を强奪、なほ同夜市內の木材商のみ二ヶ所へ同樣の賊が侵入した

中堅青年養成講習會

【咸興】昭和八年以降五ヶ年計畫で繼續實施中に係る咸南道の中堅青年養成講習會は八兩年は五十八箇面一千百六十名の修了生を出し本年度は二十九箇面五百八十名の講習計畫中であり十二年度の計畫完了時には百四十箇面に二千八百名の中堅青年養成に成功する豫想である

龍井の商工會
準備一切整ふ

【間島】龍井商工會設置の準備工作はその後準備委員で會則の草案を練り總會開催につき大體の方針を確立、勸誘員を設けて會員募集中で創立總會は十五日の豫定

待望の慈雨
咸南一帶を潤し 用水難は忽ち解消

【咸興】待望の慈雨いたる、十一日深更から降り初めた咸南一帶の喜雨は十二日夕刻迄に咸興五二、二ミリ、元山四四ミリ、洪原北青三〇ミリと想像以上の降水量を示し到る處用水難を喞ちつゝあつた變態を一氣に解消した

巨大な浚渫船
近く操業の 范浦鑛業所

【咸興】去る一日から營業開始した咸鏡線范浦驛附近（永興郡仁興面）の朝鮮ドレッジ鑛業范浦鑛業所の浚渫船（ドレッジャー）は釜山連絡船に匹敵する三千七百噸の巨船で目下組立工事中であるが八月末までには竣工操業に至る見込みで精錬所その他に要する電力は咸興全府の需要量と等しく五百キロに達すべく產金總額二千萬圓と豫想さるゝ大砂金鑛である

江上の軍艦爆破
空中には綾なす高等飛行
三十年前を偲ぶ大掛りな
軍都の海軍祭計畫

【平壤】日露海戰卅周年を迎へる寺洞海軍鑛業部では平壤府や在鄕軍人聯合會等の後援を得て來る廿七日の記念日に大同江畔臨江亭で盛大な記念典を擧行することになつた、當日の行事は府當局と鑛業部淸水大佐の手によつて目下プランが進められてゐるが、海國日本の表徵、大錨の電飾を寺洞郊外紋繡山に設けると一方寺洞內には各所にアーチを作り火の海と化し今年は特に勝湖面在鄕軍人分會より帝國海軍の精銳八十餘隻の模型を陳列することになつてゐる、式は午前十時からはじめ大同江上に模型軍艦の魚雷爆破、飛六の高等飛行等があり祝宴は會員制度で出征軍人並に傷痍軍人遺族を招待する筈である

原州兩校の擴張陳情

【原州】尋常高等小學校は收容兒童が增加し、現在の神田校長と訓導一名では手が廻らぬやうになつたので去る八日縣知事の來原を機に父兄代表深井民次氏から敎員增配方を陳情、また普通學校では女子部百六十名の入學希望に對し收容は僅か八十名しか收容出來ぬので有志張際浩氏及び咸學務委員が代表となり敎室增築方を陳請した

安東稅關長 惠山鎭へ
對岸の鮮農 陳情書提出

【惠山鎭】既報、長白府稅關初度巡視の中村安東稅關長は十二日午後五時半總務課長上加世田氏以下五名を隨行、日滿官民の出迎へを受けて來惠、白頭館へ投宿し、十三日稅關事務を檢閱、各官公衙を訪問したが鮮內居住朝鮮人にして越境耕作中の農民等百十六名は長白縣事務部長を經て十四日左の如き陳情書を提出した

一 昨年十二月から滿洲國稅制確立と共に長白府へ稅關を設けられた結果長白から惠山へ運搬する穀のまゝの粟その他の穀物に輸入稅を課せらるゝ事になつたがこれは吾等の死活問題につき穀のまゝの穀物に對しては關稅を全免せられたし

奇特なお醫者

【咸興】甲山郡雲興面鳳頭里配置の公醫姜龍奎氏は去る四月末日附手當增給の報に感激し管內六箇里の民に對し春秋二期に六百枚の施療券を發行して無料診療を實施すべく計畫し既に春季診療に着手して一般から感謝されてゐる

惠山對岸に
馬賊現はる
鮮滿人三名を拉致 警官隊直ちに追擊

【惠山鎭】十二日午後十時頃對岸二里の地點滿洲國長白縣龍泉鎭に頭目不明の馬賊二十餘名現れ李區長以下三名（鮮滿人）を拉致麥粉二俵及び剣片その他を强奪し二道嶺（約七里）方面へ逃走した、急報に接した長白縣公署では安兒、山本兩指導官以下十五名領事館警察部長以下三名の警官が約一時間後出動したが彼等は早くも之を察知し上流十九道溝方面へ逃走、二道嶺駐在の警察隊二十名は更にこれを追跡中であるが彼等は全部便衣隊でこれが討伐は困難と見られてゐる

穀檢原州出張所廳舍
落成式擧行

【原州】穀物檢查出張所廳舍は原州穀物協會の寄附により新築中のところこの程完成し去る十一日上山穀檢仁川支所長臨席の下にこれが落成式を擧行、續いて永興館で盛大な披露宴を張つた

無煙炭の祝賀祭
百十八名の役員顏觸れ決定
燃料器具等の參考品も展示
立派なお膳立揃ふ

【平壤】無煙炭出炭百萬トン達成祝賀祭の準備は目下着々として商工會議所の手により進められてゐるが、役員には名譽顧問今井田政務總監を推戴し、その下には顧問、參與、名譽會長、會長、副會長、相談役、幹事等の職を置き役員總計百十八名の多數に達する陣容でそれ／＼關係者の承諾を得てゐる一方この祝賀會には內鮮の無煙炭關係者が數百名集合するので燃料器具の陳列も行ふことになり各方面に出品方勸誘してゐたが若田無煙炭十三點、鳳泉炭坑三點、安宅十六點をはじめ五、六十點の出品となる筈である

前借して酒飲む
お山の景氣に躍る酒の賣行
間稅課長の視察談

【平壤】平壤稅務監督局間稅課長酒井延千代氏は去る五日來新義州方面に出張中のところ十二日歸任左の如く語る

新義州、宣川、龜城、定州方面を視察して來たが酒は一體によく賣れてゐる、山間部の鑛山地帶從つて鐵道工事附近は素晴しい景氣で今頃から出來秋を見越して酒の前借をして飲んでゐるが旱天のために全く困つてゐる、水利組合の貯水池には貯水なく早くも旱魃來で農民はおびえてゐる

衛生展覽會

【沙里院】十二日から開催の道と邑合同主催の衛生展覽會は初日の入場者一萬四千名に達し十三日は朝來好晴に惠まれ附近村落よりの觀覽者陸續として至り會場は終日大混雜を呈し三萬を下らぬ盛況を呈し夜間は又初日より三日連夜邑事務所前廣場に於て保健に關する映畫會を開催、これまた終始一貫大盛會を極め非常の效果をあげた

海鴨の火事
煙草の吸殼 七戶を燒く

【平壤】十日午後一時頃平南中和郡海鴨面新興里三六五朴宗根（三〇）方から出火し水利の不便と强風のため同部落七戶全燒して同四時漸く鎭火した、損害約四千圓、原因は煙草の吸殼から

方義錫氏歡迎

【北青】咸南道會議員、共興株式會社長の要職にある邑內西里方義錫氏は過般の宮中觀櫻御會に御召の光榮に浴したが邑內官民有志はこの光榮を共に祝賀すべく去る十二日夜氏の歡迎會を邑會議室で開催參會者百三十名に達し盛況であつた

その名も床し
新銳船の初見參
稀有の盛會裡に擧行された
妙香山丸の竣工式

【新義州】平北道水產試驗船妙香山丸の竣工式は十一日午前十一時より新義州稅關構內で盛大に擧行された、金產業課長の妙高山丸竣工經過報告について大竹知事の式辭あり、終つて張定福郡守、吉田水產會長、江田龍岩浦水產學校長、木村聯合會長、加藤商工會議所會頭の祝辭あつて宴に入り一同心からの歡をつくして宴を終り、それより妙高山丸の進水、周遊が行はれ午後三時、近頃稀にみる盛會をもつて散會した（寫眞は妙高山丸の雄姿）

咸興醫院創立記念

【咸興】道立咸興醫院では來る廿五日午前十一時から道內の官民有志六百餘名を招待して創立二十五周年記念式並に新病棟竣工式を擧行することになつた

十字路の交通禍
地方青年重傷

【平壤】十二日午後二時四十分頃府內大和町道廳通り十字路を新倉里一五七大同自動車タクシー平南七七七號自動車を金義坤（三〇）が運轉疾走行中、突然橫合から江西郡次面五里梁順洪（二〇）が自轉車で橫切らんとしたため急停車したが間に合はず衝突、自轉車諸共約二間引ずつて漸く停車、これがため梁は右足に約四週間の傷を負つた

黃海道辭令（七日附）

任黃海道視學 信川小學校長 仙波直記
苔灘小學校長 小澤阪永
信川小學校長を命ず
鐵津普通學校訓導 眞田清
苔灘小學校長を命ず

人の動き

▲大岡本府農林局山林課技師 茂山營林署管下山林踏查のため十二日惠山から合水へ
▲孫江原道知事 七日原州に一泊
▲上山穀檢仁川支所長 十一日原州へ
▲鏡城郡守 上道中十一日歸任
▲菊永同內務主任 漁業懇談會出席のため十二日統營へ
▲姜同敎化主事 同十一日統營へ
▲櫟田同水產技手 同上
▲金岡城津漁組理事 同上
▲國富信一氏（仁川測候所長）十四日午前十時十九分發で東上
▲仙波信川小學校長 道視學に榮轉、十三日赴任
▲李鍾益忠南知事 內地出張中の所十七日歸任
▲丸田官房主事 同上
▲杉山同土木課長 京城出張中、十三日夜歸任
▲谷重同高等課長 同十四日歸任
▲尾辻同法院支廳監督書記 十五日大田發赴任
▲大河原忠南內務部長 事務打合のため十二日京城出張、十五日歸任
▲崔同參與官 同上
▲野坂同會計課長 同上

【面白い問題】
懸賞 誰が一番頭を使ふか？

皆さんでお考へになつて左の五項のうちいづれにか御投票下さい。

◇一家の奧樣（家庭の主婦）
◇學徒（大中小學生、科學者、研究家、敎育家）
◇執務家（銀行會社商店員、實業家等）
◇棋客（圍碁將棋界の人）
◇藝術家（文士、畫家、音樂家、彫刻家、俳優）

賞金
一等 百圓 三名
二等 三十圓 十名
三等 十圓 三十名
四等 五圓 五十名
五等 一圓 五百名
等外 はれやか待針 殘り全部

規定
○上記五項目のうち之ぞと思ふ一項を回答用紙に御明記下さい。官製ハガキか廣告の掲載された新聞又ははれやか空箱。新聞での回答は自分の信ずる項へ○印をつけあとの項目は棒を引いて箱封二錢でお出し下さい。はれやか空箱は開いて中の白い所に書き封書三錢切手を貼る事
○一番多く投票の集まつた項目に對する投票者中から抽籤で入賞者決定
○締切――來る六月末日
○宛先――東京銀座一ノ七七 日獨醫化學研究所懸賞係

頭を使ふ代表的人士が語る
尊い頭腦養生體驗

東京中央放送局アナウンサー
松內則三先生

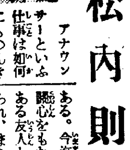

アナウンサーといふ仕事は如何にものんきそうに世間から見られてゐるが思つた程そう樂な仕事ぢやない。それ相當頭腦も要るし身體も人以上丈夫でなければ本當の仕事は出來ない。元來僕は結構頑健な方である、がそれでも長時間氣を張りつめて放送を續ける時など隨分疲れ頭がぼつとして意外な所でトチる場合や、思ふ存分の表現が出來ない事が屡々ある。今迄あまり藥といふものに關心をもたなかつたがこんな譯である友人から「はれやか」を奬められ、まあ服んで見ようと思つた。始めはこんなものがと、いさゝか馬鹿にして居たが使つて見ると意想外に效くのに驚いた。第一疲れがとれてさつぱりする仕事の前に服んでおくと大分具合がよい。スラ／＼と話の運びが圓滑に行く。以來、僕は斷然「はれやか」黨になつてしまつた。現在家庭に常備して皆でその效果を推奬してゐる次第だが頭の養生には極めて好適な良劑だと思つてゐる。

東京高等工學校副校長 工學士・法學士・文學士・經濟學士
有元史郎先生

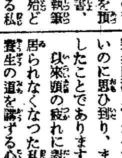

多數の青年學生を預かり讀書、講義や執筆に日頃殆ど寸暇もない生活を繰返してゐる私は頭腦の過勞から頭痛めまひに襲はれたり、不眠に苦しめられたりすることが稀らしくなかつたが、今まで別段氣にしたこともありませんでした。ところが最近「四十過ぎの頭痛は腦溢血の前兆である場合が多い」といふ說を屢々聞かされるので、反省して見ると、なるほど私の知人で常に頭が重いとか、立ち眩みして困るとか云つて居た人々で突然腦溢血で急死するのが尠くないのに思ひ到り、まことに慄然としたことであります。以來頭の疲れに對して無關心で居られなくなつた私は色々と頭腦養生の道を講ずる心持になつたのですが、偶々此の時人から「はれやか」を奬められました。服んでみると今迄試みた事のある頭痛藥と違つて胃腸に副作用がないらしく、頭の疲から晴れ／＼として頗る爽快に感じられるので常習性の頭痛で惱んでゐる家內に試みさせて見ましたら、とても效いたと大喜びです。今では私も家內も持藥のように愛用し、周圍の人々へもせい／＼奬めるようにして居ります。

胃腸に危險な
單一頭痛藥と 頭腦補强劑 の差異に就て

頭が疲れたり痛んだり、齒が痛み、めまひがしたりするのは單に氣候の影響や身體の具合によるのではなく、胃腸の障害や腦髓のなかに燐といふ大切な要素が少なくなるからです。

燐 元來私どもの頭腦の目方を一三〇〇グラムと假定いたしますならばその五パーセントの燐がなければ頭の健康は保たれないのが醫學上の原則であります。處が日常食物に含まれる燐は非常に少ないのに、物事を考へる、心配する、昂奮する──あらゆる事で頭を使ふごとに燐がどし／＼費消されるため大抵の人は燐の缺乏を來し、頭痛めまひがしたり神經衰弱になつたりするのです。

鎭 しかるに今迄の頭痛藥は斯うした腦症狀の原因を考へず、たゞ頭痛とか齒痛とかいふ痛苦を無理矢理に押えつけようとして腦神經を一時しびらせる麻痺劑や、熱さましを主配した、いはゆる鎭靜劑が大部分でありました。斯種の藥は痛みの一時凌ぎにはなるほど便利でせうが藥質上連用すると習慣性となつて效力が次第に弱くなる一方、胃腸をたゞらせる副作用がひどいので重い胃腸病を惹起し易く一歩を誤ると胃潰瘍のきつかけを作る危險さへ尠くありません。

特 處が「はれやか」は斯種單一頭痛藥と全然趣きを異にした始めて創製された燐合成劑で、內容は腦主成分たる燐及び鐵を養ふカルシウムに、痛みを早く緩らげる數種の有名藥と健胃整腸劑が巧妙な方法で集成されてあり效目は飽迄も病因的であります。

「はれやか」が腦の神經藥として愛用され出したのは今まで忘られて居た頭腦養生の問題が一般に注目されて來た現象として喜ばしい限りですが特に勉强に熱中する學生諸君や、あげくれ何かと頭を使ひ頭痛めまひに惱はれ易い奧さま方は「はれやか」で常に頭を爽かな心持で明かるい幸福な日を送つて頂くようお奬め致します。

◎因み本劑の主效は頭痛、齒痛、不眠症、ヒステリー神經衰弱、めまひ、二日醉、船車暈、腦應の事務勉强のつかれ、胃腸に基づく頭痛藥價は……二十錠五十錢一圓二圓三圓五圓、全國各地藥店にあります。販賣元東京銀座日獨化學研究所（振替東京三〇四三番）です。

原料香水

オリヂナル香水

一瓶が二瓶になる！

全額拂戻の大奉仕は皆様の御氣分にぴつたり合致しました爲〆切期日經過後も

毎日〳〵御申込が山積して居りますので止むを得ず

更に……六月十五日迄延期致します

其後は絶對延期致しません〆切後の御申込に對しては遺憾ながら御送り致しませんから惡からず

定價 大瓶 二、〇〇 中瓶 一、〇〇 小瓶 〇、五〇

お肌の汗ばむ頃オリヂナル一滴の薫りは…どんなに皆様のお氣持ちを引立てる事でせう

全額拂戻方法

お買求めのオリヂナル香水の空函を左記本舖宛お送り下されば同額同質のオリヂナル香水を進呈致します

空函の送り方

空函へ送料用として 大瓶なれば三錢切手四枚 中瓶なれば三錢切手三枚 小瓶なれば三錢切手二枚 を添へて封書（十五グラム毎に三錢切手貼用）にて御郵送下さい 御一名一個限り

御注意 賣店よりの御申込は絶對に御斷り致します

本舖 東京市日本橋區水天宮前 株式會社 安藤井筒堂 景品係宛

うまい・うまい・滋强飲料

舌を踊らすカルピスに健康創るこの成分！

カルシウム 骨格と齒を丈夫にする ツワリを防ぎ・胎兒の發育をよくする

ヴイタミン 生理機能を調整する 虚弱体を健康体に訂正する

乳酸 便通をよくし腸内の醱酵を防ぐ それ故顔色を生き生きと美しくする

蛋白・アミノ酸 体組織の資源である 最も重要な榮養素である

葡萄糖・その他の糖類 エネルギーの石炭である 疲勞をいやし・元氣をみなぎらす

しかもカルピスは安い！

徳用壜一本を約六倍の飲み加減に溶くとサイダー壜一打分の大量になります。例へば一本壹圓の赤紙包なら――サイダー壜一本分がタッタ八錢！にしかつきません。

カルピスの適溫

カルピスの味は温度の差で色々に變化いたします。カルピスは攝氏十四度（深い井戸から汲みたての水）の時に最も美味です。

販賣所 百貨店・食料品店・酒店・藥店
發賣元 京城 辻本商店
顧問 理學博士 三宅驥一氏
製造元 カルピス製造株式會社

京日山の會踏査 (1) ハイキング・ルート

自然に抱れ あまえる嬉しさよ

山歩きに惠まれた京城 道？所要時間？

カープシダ！汗の襟元に風がわたる見はるかす谷々に、白く御影石が光る、サアもう一息だ、奇岩のピークは目の前、おゝ、山上野宴の席に、太陽輝きわたる

◇

山によき初夏、澤歩きによき若葉の五月である、とりわけ朝鮮の山々はうれしい、せいぐ六七百メートルそこら、素晴らしい展望が利き、高山の趣きをさへそなへた岩角が横はる、京城近郊であつたら、道を知る必要もなく、何の危險も困難もないいつでも、ピークを目あてにどこからでも登り、村を目あてにどこからでも下る、さあ陸地測量部の地圖をひろげろ、よろしい、この尾根傳ひ、このいやな岩場は敬遠して右廻り、とつゝきの岩はザイルもいらぬらしいザット二時間行程かな、ルートOK

◇

「京日山の會」は樂しい會なのである、別に規則もなければ、定まつた會費とてもない、堅苦しい理窟を一切抜きにしわが京城日報の愛讀者の家庭とその親友たちによつて、ガツチリとスクラムを組んだ會だ、この會の信條は大體に分けると五つになるそれはドイツの……といつても日本にも昔から公園仲間でも試みられたし、どんな田舎でも、近所友達がさそひ合つて、お辨當持ちの野遊びが理窟なしに今日まで續けられてあるので何も新來ものではないが……ワンデルフオーゲル信條に同感である

◇

一、日光を浴びよ、自然に親しめ……これは殊に都會人にとつて何より大切である、紫外線豐な山野の日光にわれ等の明日の生活動力を盛りたい、踏みしめる大地に……一掬の流れに一輪の花に限りなき尊い自然を禮へる

二、朗かにあれ、浩然の氣を養へ……創造の神の描き給ふた偉大な大自然にしつくりと抱かれる時、こゝには金持ちもなければ長官閣下もない、たゞあるものは崇高な神の御力である、頭を垂れ、有難さを感謝するのみである、一切の邪念は吹き飛ぶ、自ら浩然の氣は湧く、莊嚴な氣宇に胸は擴がり、足を踏み廣げ、手を差し上げたくなる、ある時はいつとはなしに樂しい歡聲さへ出る、唄へ、その足並みに合はせて高らかに唄へ、なつかしの民謠を岩根にしみこませせう！

三、傳説史實を懐しめ……祖先の營んだ幾多の傳説史實の地に思ひ出を新たにしたい、全世界に類なき日本人と生れた誇りと幸福とをしみぐ感謝したい、祖國の土に芽ぐむ魂を思へ

四、地理と博物を探ねよ……祖國愛を高調し、知識を深める博物といつても、もとより、立木を切つたり、正しい必要な研究以上に珍奇な植物を採取したりして山を荒すのではない、あくまで自然の姿を愛しやうといふのである

五、協力團結！……ガッチリと組んで、一致だ、お互ひの親しみを増す會でもある、千萬人一つの心だ、われ勝手のバラぐではない、道を間違へやうと日は暮れやうと、お腹が空かうと、不平はない、この大きな團結の力の前に不安は生まれない——オーイ、おれの辨當はまだ餘つとるぞ！サア來い、荷物はわしが持つ！見ろ！人家の煙りだ、カープシダ！

◇

一般の山道德は今更らしく信條に加へたくない程自慢の『京日山の會』だ、いや失禮、この京日山の會は理窟は抜きだ、では差し當り京城附近の山々の登山路と時間とを主に說明しよう（つゞく）

更に五十萬圓増し 美術館の併置案

施政記念の大博物館計畫に

擴張意見も出て當局更に研究を進む

半島の施政記念事業として本府が力瘤を入れてゐる綜合大博物館は百萬圓を投じ三ケ年繼續事業として本年度から工事に着手すべく目下本府當局で準備を進めてゐるが、この百萬圓の財源中には三十萬圓を一般よりの寄附に仰ぐ豫定であるが、その後數回の委員會にかてこの計畫中に美術館を併用する意見が濃厚となつた

美術館をも 併用するとすれば取敢ずこの計畫案を變更することゝなり、目下關係當局で硏究を進めてゐるがこれによると總額百五十萬圓で、この內五十萬圓を一般寄附金とし事業繼續年度を

一ケ年延長 して四ケ年繼續とする模樣である、位置は本府後庭となるか、現在の總督官邸を中心とするものか、なほ目下硏究を進めてゐる

李鍝公同妃 兩殿下御西下

御結婚御奉告

【東京電話】この程御結婚遊ばされた李鍝公同妃兩殿下には伊勢神宮並に伏見桃山御陵に御奉告のため十四日午後十時三十分東京驛御發御西下、十七日朝御歸京の筈

暹羅舞踊團 釜山へ

京城に名殘りを惜んで

日暹親善の藝術使節として入城したシヤム國立音樂舞踊學校の一行卅五名は素晴らしい人氣を呼んだ京城で二回の公演に頗る上機嫌で朝鮮のお土產もどつさり買ひ込み十四日午後二時發『のぞみ』で最後の公演地釜山に向つた

阿野機 タイプツヒに向け出發

【ゲラ（ドイツ）十四日電通】阿野勝太郎飛行士操縦の青海號は本日午前十時十五分タイプツヒに向け出發した

列車襲撃の被拉致者 生存の形跡判明

討伐隊勇んで進發

【吉林十四日聯合】哈爾巴嶺事件の被拉致者は九勝、張天良等の共產匪賊に引ずられながら能家地方（明月溝から東北約卅里の地點）にて東北革命軍第一團及び共匪の嚴重監視下に生存してゐる事が推察されるに至つた、討伐隊は勇躍密林山岳の間をぬつて目下包圍體形をとり敵の根據地に肉薄してゐるが、十三日拠場より能家地方に通ずる密林地帶において被拉致者と見られる一個の死體が横はつてゐるのを討伐隊が發見、右は同日二等客車にゐた四十歲前後の日本人らしく慘殺の形跡なく、疲勞甚だしく引立てられて行く、途中死んだものと見られ、死體は憲兵隊にて假埋葬に附し目下身元を調査中である

鐵道記念祝賀 催しもの總て決定す

六月一日盛大に擧行する局鐵移管十周年記念祝賀のプランは鐵道博物館（今秋十月一日開館）▲記念式並に祝賀園遊會▲鐵道講演會（各地巡回）▲兒童運動會▲精勤者表彰と決定それぐ委員百餘名をあげて實行案を練つてゐる

仁川で軍艦 拜觀許す

鎭海要港部所屬第廿七驅逐隊は西岸警備の爲め十三日鎭海を出港し群山を經て十六日午後五時仁川に入港するが、今回は特に小中女學校生徒等の團體よりの希望によつては軍事講演、陸上演習、活動寫眞等を行ひ、特に入港中に艦內拜觀が許されることゝなつた

危いオモチヤ

【光州電話】全南光州鶴岡町趙正

匪七十人を射殺

我一等兵一人名譽の戰死す

【新京十四日電通】桓仁、興京兩縣境の紅軍匪討伐中の瀬野〇隊は十三日午前十一時頭道溝で楊司令匪約二百と遭遇攻撃して南方に撃退した、この交戰で步兵一等兵松田秀雄氏（東京市向島寺島町八ノ四五）は頭部に敵彈を受け戰死した、敵匪はその後興京守備隊その他日滿軍警隊にも襲撃され死體七十を遺棄し通化縣方面へ遁走した

寫眞はコンゴー

逐鹿戰線

流石に府邑會 各地とも激戰化

面議員は出足また揃はず

全鮮の府邑面議員の總選擧も旬日の後に迫つた、今や血みどろの逐鹿戰をつゞけてゐるが本府調査による五月十日現在の戰況によれば、十四府會は流石に

大混亂狀態 定員四百三十二名に對して立候補者は四百九十五名と六十三名を超過し、この運動員は實に五千百十三名に達してゐる、五十一邑に於ては定員六百二十六名に對して立候補者は六百九十三名で、定員超過は六十七七名、この運動員は二千九百六十四名で、何れも五月一日調べより見れば增加し、日和見の狀態にあつたものが立候補してゐると見られるが、一方二千二百九十九の面協議會員では定員二萬三千百二名の對し立候補者は僅かに一萬八千五百三十二名で、四千五百七十名の不足となつてゐる、これを道別に見ると慶北、平南北、咸南の四道は既に

定員を超過 してゐるが京畿道、黃海道の如きは未だ定員の三分の一に過ぎぬ狀況である、なほ選擧違反として取調べを受けたものは釜山の無届け二件、饗應二件、淸州の脅迫一件、紛爭の無届け一件、公州の選擧妨害一件、脅迫一件、山淸の饗應一件、無届け一件、平壤の饗應一件、物品供與一件、計十三件

訓導明暗二筋道

晝は教壇に、夜は酒場に醉ひしれて

遂に盜み、邪戀の惡宿る

京城府民も、學校當事者も、協力して明朗な學園建設に努力してゐる時、世の親を惱まし、同職の人々に苦責の念を與へ、世の辛い批判を捲き起したスキャンダルの斷層二筋道 京城公立於義洞普通學校訓導柳東淳（三二）＝特に假名＝この事件で退職＝は京城公立渼洞普通學校で意思の弱さから兒童の月謝に手をつけた事から二年前於義洞校に轉任、爾來眞面目に勤め、學校經營事務を几帳面に中村校長以下同僚や教へ子から信望を集めてゐた、でも愛妻との結婚街道のスタートに躓いたのが原因して本年に入つてからは私生活は勿論教壇生活も亂れ勝ち、最近は妻女も親許に歸つてゐた

運命の神は時々徒らをするものだ惡所通ひもはじまる頃、京城櫻井町の某カフエーの女給千惠子（二三）＝假名＝の仇酒に醉ひしれてから教壇を忘れ、豐頰の千惠子に打ち込んだ、判任八級俸では女の魔手を獨占出來ないので、ついに『盜み』の快感がムクぐと惡魔的にわいた、去る二月の或る夜、同校職員室に忍び込み、校長の机の引出の錠を破り同校長の預金帳を盜み印鑑を詐取して六百五十圓を引き出した

彼の生活はジキル博士とハイドの如く教壇と惡との明暗二筋道の二重生活者となつた彼女の

擾情的口舌に聖職は拋棄された その後も亂費と同樣の手段で同僚職員の金を約四百圓盜んだ、宿醉の重なる彼の生活に不審を持ち始めた同僚は、忠告と同時に內査を始めるや前記の行狀が暴露しさらにこの醜事實が京城府當局と、東大門署に判り、柳訓導は遂に詐欺横領の容疑者として去る二月八日學校から身柄を留置され、二月廿八日附懲戒免職、金は實父に當る某面長の辨償で事ずみ起訴は免かれたでも純白であるべき教育界に押し付けた恐ろしい點紋は解消し得ないであらう

右に就いて中村校長は語る『私の不德から學校にも社會にも申し譯ないことが起り慚愧に堪へません、教權の失墜に對する責任は充分に感じてゐます、柳君は仕事は立派であつたが、若い人が理由なく妻と別れて獨居してゐることは誘惑され勝ちなことです』

三人の學童に 體罰を加ふ

京城府教育當局でも 今後さらに嚴重監督

この事件がさめやらぬ四月に入つて京城某普通學校三年生受持訓導某氏がいたづら盛りの教へ子三人を訓育せんとて、體罰を與へた所、その內の一人は赤十字病院の診斷によると治療二週間の重傷を受けたといふ珍事が起り、同校關係の父兄からは學校當局と諮り、秘かに同訓導の轉任運動を起してゐる、京城府當局は先日府內各校長を招集、伊達府尹より嚴重な訓示を與へたがさらに近く道當局と諮つて改善のメスを揮ひ、一部に生えた惡草刈をする意向である

さては一ぱい

釜山府東萊生れ元巡査崔俊植（二八）は國元で紹介所を開いてゐたが、去る二月ごろ京城に出たところ京城西四軒町某料理店で妓生二人を求めてゐるのを聞込み紹介するとて千四百圓を前金としてとつたまゝ姿を晦ました、所轄本町署に訴へ出た

鐵道相變らず お客の洪水

朝鮮から滿洲行きの 團體も俄然激增す

凄い勢ひの觀光團ラッシュで輸送對策に汗だくの鐵道局を、今度はさらに朝鮮經由滿洲行團體が殺到して面喰らはせてゐる、之は中等學校の修學旅行が主で五月に入つて廿三組千五百名に上り、事變直後をしのぐ記錄である、このほか內地からの觀光團もますぐ盛んで新に臨時列車一本の運轉を餘儀なくされてゐるし、若葉の金剛山探勝客も本格的に增加してゐる

遭難者家族ら 押寄せて不穩

【青島十四日電通】山東省淄川炭坑の遭難坑夫家族五百と地方民の一團は十四日淄川炭坑に押寄せ形勢不穩に陷つたので目下極力鎭撫に努めてゐる

死の戸口

十四日の午後零時半ごろ京城驛附近の鐵道線路上を二歲位の乳兒を抱いた年增の內地人婦人が彷徨してゐるのを驛員が發見自殺の虞があるので本町署員に引渡したが、京城本町四丁目某氏の內縁の妻村里きしさん（二三）＝假名＝で昭和八年ごろから同棲し二歲になる子供までもうけたが同氏に本妻があり之がためごたぐが絶えぬのであの世へと悲しみ出たもの、目下本町署で保護中

ハロイサイト 青森で發見

過般京城で開催した地質學會、礦物學會の總會に日本岩石鑛物鑛床學會の總會で仙台鑛山監督局技師川井景吉氏は青森縣にアルミニユームの原料ハロイサイトが豐に存在すると發表して世の視界から注目さるゝに至つた、ハロイサイトはアルミニユーム材料として極めて有用なもので、僅かに獨逸で產出されるのみである

恐れよ傳染病

昨年一萬三千七百人

本府衞生課調査による昭和九年中の傳染病は腸チフス五、六二四人、赤痢二、六九五人、ヂフテリア一、六九一人、猩紅熱一、一八三人、發疹チフス二、〇七二人、流腦炎四九九人、パラチフス四七〇人、痘瘡一五〇人計一三、六八四人 この收容隔離狀況を見るに官立避病舍に收容されたもの二、六三八、府邑などの假病舍に收容されたもの四九五、官公立病院に二、八六七、私立病院へ八七二、自宅で六、五〇六その他三〇六で道別に見ると京畿道の三、二二五、最低の忠北四六一である

痘瘡やまず

七百八十名に達す

前報の通り全鮮官民の防疫陣が必死となつての防疫も空しく今や痘瘡は全鮮的に

發生の狀態 を示してゐる本府調査による五月十一日までの發生狀況を見るに依然咸南の十七名を筆頭に忠北に飛火して八名、咸北四名、京畿、全南各二名、全北一名、計三十八名 一月以降既に七百八十名に達してゐる、昨年に比すると昨年中の發生は僅かに百三十七名で本年は五月十一日までの間に六百四十三名の激增を示してゐる、尙ほ流行性腦脊髓膜炎も終熄を見る狀態に至らず五日から十一日までの發生は京畿七名、慶南三名、平南、平北各二名計十四名で一月以降二百五十二名に及び百六名の多數が死亡してゐる

中央高普事件起訴決る

一部は釋放

京城府內中央高普生徒の結社事件は先き鍾路署で檢束正外廿六名を京城地方法院檢事局に送り村田檢事が取調中のところ十四日起訴に決定した、十二名は罪狀明白なので內八名は豫審へあと四名は公判にそれぐ廻付すると共に殘りの十五名は學生の身分を參酌して不起訴處分とし同日西大門刑務所から出所せしめた

チャップリン氏 日本に別莊建つ

高野秘書の歸朝談

【東京電話】チャップリンが日本に別莊を持つといふ話が今回歸朝したチャップリンの秘書高野虎一氏によつて齎された、高野氏は十三日横濱入港した秩父丸で夫人同伴ひさし振りで歸朝したが同氏は語る

チャップリン氏が日本へ何處か風景のよい場所に別莊を一ケ所作りたいとの希望でその選定を賴まれて來た、チャップリン氏は今日迄トーキー絶對反對論者であつたが最近遂に兜をぬぎ次回にトーキーを製作する豫定である、之は曾て無聲畫で作つた『パリの女性』を自身監督でトーキーにすることにならう

松の實キャラメル

木堂翁三年忌

【東京電話】犬養木堂翁が永田町の首相官邸の日本間に於て海軍士官のピストルに倒れて以來もう丸三年である——十五日には四谷信濃町の犬養家では女婿芳澤元外相を初め近親者や元の政友が相會してこの淋しき命日を追想することゝなつた、尙ほ例年の如く當日午後一時から上野公園內律宗院で法會を營んだ上、常盤花壇で木堂の追懷の小集會を開くことゝなつて居る

平壤附近に 降雹

【平壤特電】十三日以來平壤附近の氣溫にはかに低下、十四日午後零時頃には小豆大の雹を混じへた驟雨が約一時間も降りつゞいて府民を驚かせた

十六日は動物愛護デー

府內六ケ所に給水所

主催京畿道警察部、朝鮮動物愛護會、後援第二十師團獸醫部で十六日午前九時から午後九時までの間に動物愛護デーを實施、當日は前記關係者の他に學生乘馬聯盟、獸醫、青訓生も出動して南大門、東大門、西大門、郵便局前、黃金町七丁目、龍山小早川橋の六ケ所を救護所に當て牛、馬等の使役動物に給水をはじめ嗜好品を給與し、その他家畜の無料診療を行ふことになつた

東京大相撲

五日目勝負

駒の里（つき出し）金 湊
三熊山（寄り倒し）伊達花
太刀若（吊り出し）大 浪
九州山（吊り出し）土州山
筑波嶺（突き倒し）瓊の浦
大八洲（寄り倒し）和歌島
笠置山（突き出し）射水川
錦華山（押し切り）防長山
出羽湊（かけもたれ）玉の海
番神山（寄り切り）磐 石
綾 昇（おくり出し）能代潟
出羽花（下手ひねり）富の山
松前山（吊り出し）綾 川
大邱山（わたしこみ）海光山
双葉山（うつちやり）嶋瀬川
高 登（すくひ出し）巴 潟
武藏山（取直しより倒し）旭 川
清水川（下手投げ）大 潮
男女川（叩き込み）鏡 岩
玉 錦（寄り倒し）新 海

實業庭球リーグ

專賣局勝つ 對府廳戰

專賣對府廳試合は十三日殖銀コートで擧行專賣局勝つ

專賣　府廳

第一ラウンド
李鳳、梁在 2—4 金石、崔秉
相馬、廉忠 0—4 河東、李鳳
黃基、朴寅 4—0 赤松、森永
李承、李容 3—4 金東、林成
白潤、李正 4—1 晉基、關
第二ラウンド
黃基、朴寅 4—2 金石、崔秉
白潤、李正 4—2 河東、李鳳
第三ラウンド
黃基、朴寅 4—0 金東、林成

團體往來

▲佐賀縣杵島郡有力者鮮滿視察團一行廿二名十四日午後二時五十分入城浦尾旅館▲全南光州驛主催滿洲視察團綺田助役外十名十五日朝入鮮直ちに奉天へ廿四日京城通過光州へ▲大垣市產業視察團 種田武雄氏外八名十八日入城浦尾旅館十九日安東へ▲福岡商業 市川乙二氏外百廿四名廿二日朝入城同夜奉天へ▲滿洲國教育會主催訪日視察團十三名廿二日入城廿三日奉天へ

暴風警報出づ

仁川觀測所十四日午後七時三十分發表＝風强かるべし、季節風、北西風强し、黃海、京畿、忠南、全南北沿岸警戒すべし

けふのお天氣
天氣は良く西風が吹く

醫學博士 倉上 / 醫學博士 細野 推奬
程よく痩せる 美容 痩身劑 アイマー
男も女も肥り過ぎては醜いばかりではありません第一心臟が弱ります、動悸や息切れが致します、益々肥れば、動脈硬化、腦溢血、心臟麻痺がつきものです、そして比較的短命の方が多いのです。
それで今直ぐ有名な美容痩身劑「アイマー」で中肉中丈の美しい健康體にお痩せなさい、それが何よりの先決問題です。僅か一二ケ月で二貫目三貫目と面白い程良くやせ別人の樣な美しい姿になります。
アイマーは體內の脂肪を燃燒する不思議な作用を有します。然も腹痛脫毛等の障害副作用は斷じてありません。日本で一番信用のあるやせる藥です。
定價 一週間 三圓 / 十五日間 五圓五十錢 / 一ケ月間 十圓
說明書無代進呈
發賣元 東京九段上 合資會社ケーテー商會 振替東京七八三五四番
代理店 大阪 丹平商會、高橋大盛堂 / 東京 玉置合名、大木合名、日本賣藥會社支店 / 大連 新京 日本賣藥株式會社 / 京城 新井藥房
其ノ他各デパート並ニ全國有名藥店ニアリ

野崎肛門科
入院隨意 京城岡崎町七 電龍九九三番

巡査
內地及殖民地の巡査志願者は本會發行の巡査養成講義錄にて及第必勝せられよハガキで申込次第會則と受驗案內及全國試驗日割表無代進呈す
東京市巣鴨 日本警務學會

株式名義書換停止公告
昭和拾年六月壹日ヨリ定時株主總會終了ノ日迄株式名義書換ヲ停止可致候
昭和拾年五月
大日本製糖株式會社

京日案內
五號活字十九字詰一回五行一圓五十錢 十八名は一回毎に五十錢 …

電話 高價買入 京城電話仲買店 京城孝子洞五二ノ二 電光二九七九番

英ボ 雄大分讓 新韓英ボイ…

營業 …

貸自轉車 一ケ月付 金參圓五十錢也 黃金町二ノ一二〇 ヤマブ自轉車商店 電本一五三一番

看護婦 見習內地人入用 左記に御來院あり度し 南米倉町 岩崎內科小兒科醫院

女子 身體壯健にて愛嬌ある二十歲前後の本人來談乞ふ 本町四ノ三四 八千代商會代理部 川井商店

書籍 販賣に經驗、自信ある人採用 履歷書携帶午前十時迄に來談あれ 南米倉町一七三 京城出版協會

貸家 場所 舞鶴町 新築二階建 階上四疊半六疊 階下八疊四疊半 溫突四疊半 風呂場附 舞鶴町三七七 大倉

住宅 空間十六八六三溫突 六浴室物置日本建平家 …

恩給 立替は大勉强最も御有利に御相談致ます 念のため他店と御比較を願ひます 京城府古市町三五番地 三澤商會

部長 二名 信用ある紳士急募 志望者は履歷書を急送ありたし面會日通知す 京城黃金町二 太陽生命支社

天使 (76)

横光利一作　宮田重雄畫

六ノ廿二

『あたし、寺島さんの仰言ること、腑に落ちないわ。』

と雪子は小聲で、呟くやうに云つた。全く、腑に落ちないに相違ない、と幹雄も思つた。

一度自分から、あれほど雪子を愛し、さうして結婚までしたいと云つて、さて雪子の承諾を得ると、明石のために、身を引からといふ、こんな殊勝な氣心が、自分にあらうとは、幹雄も考へることは出來なかつた。けれども、今や、それが事實なのだ。

『何といふ、たわけたことだ。』

と幹雄は思つた。また、彼にしても、雪子の美しさを思へば、自分が身を引からと考へるとなど、まことに贅澤な極みであつた。

しかし、一つの行爲に關する考へといふものは、こんなにいろいろ有るものかと、幹雄も、茫然とするのだつた。

『ああ、もう、身も心も、動きはつかぬ。』

と幹雄は思ふと、立ち停つた。

『雪子さん、まア今日は、會社へ行つてらつしやい。あなたの引け時に、また僕は行きますから。』

『でも、あたし、これから明石さんのところへ、行かなくちやならないんですもの。姉さん、どうしても、行けつて云ふんですの。どうしたらいいかしら。』

それは君の心のまゝだ、と幹雄は云ひたかつた。けれども、何が云はさぬのであらう。ぐつと詰ると、幹雄は、熱湯を飲むやうに、苦痛な顔をしたまゝ、黙りつづけてゐた。

『ぢや、さやうなら。』

と雪子は云つた。

『一寸、待つてくれ給へ。』

雪子は立ち停つて、幹雄の顔を見た。

『五時に君の所へ、行きますよ。』

『えゝ。でも、あたし、これから明石さんの所へ行つて、何と云つたらいゝのかしら。教へて下さらない。』

幹雄はにやにや笑ひ出した。

『さうだね。何も君は、明石に謝罪する必要は、ちつともないんだからね。それや、難かしいよ。』

『あたし、明石さんに、いけないこと、何もしないわ。』

『つまり、のろのろしてゐた明石が、悪いのだよ。明石に、謝罪しろつて云ひに、行くんですよ。』

『いやだわ、そんなこと。』

雪子は初めてにつこり笑つた。

『いや、行くのなら、そんな氣で強く出るんですよ。』

『明石さん、そしたら、どういふかしら。』

『それや、明石は怒るよ。きつと君を、愛してしまひますよ。その場で、愛するから。ぢや、さやうなら。』

と幹雄は云ふと、もう雪子の顔も見ずに、引き返した。

雪子が明石の所へ着いたときには、丁度明石は、會社へ出ようとしてゐるところだつた。彼は雪子を見ると、顔を眞赤にしながら、玄關に立つて云つた。

『今ごろ何んです。何か御用ですか。』

『いいえ。』

雪子はにこにこ笑ひ續けて、明石の顔を眺めてゐた。

『ぢや、一緒に出ませう。僕も會社へ行くところですから。』

しかし、明石はさう云つたものゝ、雪子が今ごろ、どうして來たかは、もう氣附いてゐた。

二人は外へ出た。いつもなら、バスにすぐ乘るところであるが、明石は鋪道の上を歩いた。

『姉さんが、明石さんのところへ行つてらつしやいつて、さう云つたんですけど、どんな御用ですの。』

と雪子は、自然な柔らかさで訊ねた。

JODK ラヂオ　けふの番組

十五日(水)　第一放送

午前六時(東)ラヂオ體操
同六時三〇分(京)英語講座(二の五)　南石福次郎
同七時一分(京)朝の修養　維摩經　問疾品(一)　京都清水寺貫主　大西　良慶
同一〇時　氣象通報
同一一時五分　料理獻立　日用品値段　鮮魚卸相場
正午　時報　京城府廳水産市場發表　今日のプログラム發表
午後零時五分　ラヂオ・ドラマ　死の子守唄　原作脚色演出　緒方　行雄
配役　銀行の積金係　宮田哲雄　黒木　憲三／妻佐代子　高濱　明江／長女綾子　横山　美子／外交員村田信之　花井　敏郎／醫師橋本健二郎　林　榮三／踊りの女房前田ヤエ　クレハ龍子／運轉手酒井幸吉　森澤　安孝
同零時四〇分　ニュース
同二時　家庭講座　都市兒童の長短　東大門小學校長　八束　周吉
同四時　ニュース　職業紹介事項
同四時二〇分(東)夏場所大相撲實況(第二放送に依る)(六日目)兩國々技館より中繼
同六時(大)お伽歌劇　石の裁判　水谷しげる作　古谷幸一作曲　寶塚少女歌劇月組生徒　音樂　寶塚オーケストラ　指揮　古谷　一郎　演出　水谷しげる
配役　大道藝人　門野まろや／御の人一　淺路　紳子／同　二　松山　浪子／同　三　櫻町　公子／同　四　社　敬子／同　五　相良　昌代／同　六　明海　陽子／油菓子賣の子供　深雪　鏡子／智尹　佐保美代子／下役人の一　富士野たか子／同　二　神垣那木子
同六時二〇分(東)コドモの新聞　村岡　花子
同六時二五分(東)基礎英語講座(十六)　岡倉由三郎
同七時　ニュース　天氣豫報
同七時三〇分(東)講演　一、國際文化の發揚　貴族院議長公爵　近衛　文麿
(名)講演　二、選擧の肅正に就て　衆議院議長　濱田　國松
同八時(東)謠曲　加茂　帝國ホテル演藝場より中繼　シテ　觀世　左近／ワキ　藤波頂三郎／地謠　觀世　左近／同　島澤　啓次／同　武田太加志／笛　一噌又六郎／小鼓　北村　一郎／大鼓　安福　春雄／太鼓　金春惣右衛門
同八時二〇分(東)講談　和合の盃　一龍齋貞山
同八時四五分(東)ヴァイオリン獨奏　エフレム・ジンバリスト　ピアノ伴奏　トデ・ザイデンベルグ　一、序奏とタランテラ　二、夜想曲　三、熊蜂の飛行　四、カルメン幻想曲
同九時一〇分(東)清元　〆能色相圖(神田祭)　淨るり　清元梅壽太夫／同　清元梅代太夫／同　清元梅壬太夫／三味線　清元　梅吉／同　清元　梅助／上調子　清元　梅丸
同九時三〇分(東)時報　ニュース　氣象通報　翌日のプログラム發表　ニュース再放送

第二放送

午後零時五分　伽倻琴併唱
同二時　家庭講座
同六時　ハーモニカ合奏
同六時二五分　ラヂオ學校(二)
同七時三〇分　家庭經濟座談會
同八時一五分　山念佛外
同八時四五分(東)ヴァイオリン獨奏

十六日(木)　あすのきゝ物

午後零時五分　浪花節　戀の勝利者　京山　天風
同二時　講演　鐵道局長　吉田　浩
同四時二〇分(東)夏場所大相撲實況(第二放送に依る)
同六時　お話　朝鮮の珍らしい蛙の話　上田　常一
同六時二五分　心田開發講話　奬忠壇博文寺より中繼　鈴木　天山
同七時三〇分(東)講演　神奈川縣葉山町金子伯爵邸より中繼　樞密顧問官伯爵　金子堅太郎
同八時(東)箏曲　荻岡松韻外
同八時二〇分(東)長唄　安宅の松　芳村伊十郎外
同八時五〇分(東)ラヂオドラマ　すみれ娘　徳川夢聲外
同九時五分　京城山打鈴

夕六時・コドモノジカン　おとぎ歌劇(大阪より)

石の裁判

水谷しげる作　古谷幸一作曲
寶塚少女歌劇月組生徒
演出　水谷しげる
音樂　寶塚オーケストラ
音樂指揮　川崎　一郎

支那 のある賑やかな街。大道藝人の面白い踊りや歌に街の人々が大勢寄つて興じてゐる時先程から石の上に籠を置き、踊りも見やうとせず疲れを休めてゐた油菓子賣りの子供が突然お金を失くして騒ぎ立て、人々も騒ぎ出しますと其處へ名知尹樣とあがめられてゐる知尹樣が役人を連れて視察に通り合せ、『石の上の籠から

失く なつたとすれば必ずその石が盗んだに相違ない』と、丁度人間に物言ふが如くその石を詰り、役人に拷問にかけよと命じます。街の人々はあまりの馬鹿々々しさに『成程知尹樣は聰明なお方に違ひない、ヨウ／＼名知尹樣…』とあざけります。それを耳にした知尹樣はこの神聖な裁に無禮にも役人を狂氣呼ばりをした

その 科によつてと、一同に入牢を申し渡しますが、人々がへあがつて許しを乞ふのを見ると入牢の代りに改めて三十文の罰金を命じ、傍にあつた水の入つた甕にその三十文を投げ入れさせます列を組んだ人々が先を爭ひ、投げ入れましたが、ふとそのとき一人が投げ入れ行かんとするの金盗人であることを

宣告 します甕の水に油の浮いたのが何よりの證據になつたのです。果して男の懷中からは油に染みた財布が出ました。今更ながら一同は名知尹樣をいたゞく仕合せを喜びます

將棋新手合(六)

於東京市日本橋區蠣殻町二ノ七　溝呂木將棋所

(圖は四六角迄の局面)

香香角交　七段　△小泉兼吉(東京)
香落番　四段　▲奥野基芳(東京)

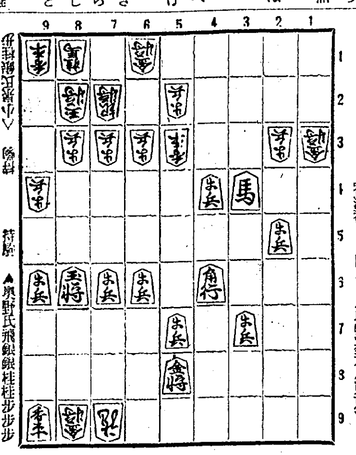

△八八龍　▲八七歩　△七四桂　▲七五玉　△五八龍　▲四三歩成
△八四銀　▲六五玉　△六四歩　▲同　角　△五四金　▲五六玉
△六四金　▲四六玉　△五七龍迄にて小泉氏の勝

溝呂木七段講評　(上手)八八龍と廻つて、敵玉を攻め續いて七四桂と打つて先手に敵からの桂打を消すのは順當である(下手)敵の五三香を取るより、入玉の味は生じない形であるから四三歩成は當然である

(上手)六四歩と突くのは輕い良い手である

總評　本局は、上手方最初に作戰を樹てたのであるから、三二銀の早繰りから三二銀留め四二飛車の陣形を布いた、之れに對し下手方は持久戰策の二枚銀戰法を採らず、上手の八二玉とよる隙さを利用し、一四歩と端から急戰を圖つたのはよかつたが、中盤の岐れに於いて、香を犠牲にして得た、と金を捨てたのが面白くなかつたのと、四五歩と突いた手が惡かつたので、上手方に四六桂と打たれて強襲を蒙つて終つた、之では駒損が大きいのと再度四六桂と攻められる防手がないだけに見込が無くなつた、上手方は香香角の香落であると謂へ四六桂角からの終盤に於る收束振りは美事であつたと思ふ

講演二題　午後七時半より

一、國際文化の發揚(東京より)

貴族院議長公爵　近衛文麿

□ラヂオは現代科學の生み出した最も偉大な傑作の一であつて今日の一切の文化の母とも云ふべきである。昔てナポレオンは「ペン」の力は劍の力よりも強いといつたが、彼をして現代に生かしめたならば、「ペン」の力に加ふるに更に「ラヂオ」の力を以てするに違ひないと思ふ

□この強力なる文化的武器は、國内に於ては國民一般の政治的經濟的乃至は藝術的の啓發教養の爲に多大の効果をもたらしつゝあることは既に御承知の通りである、殊に昨今では所謂國際交換放送なるものが隨時行はれ而かも、それが啻に各國民相互の融和に資するばかりでなくひいては國際親善即ち世界平和のために貢献することの偉大さを簡單に述べたいと思ふ

二、選擧の肅正に就て(名古屋より)

衆議院議長　濱田國松

□「非常時」といふ言葉の意味は種々に解釋されるが現に角我國の現狀は、内國民生活の行詰りであり外國防の危機に瀕して多事多難であることは爭ふ事の出來ない事實である。而して此の難關を突破せんには須らく國民一致總動員の連絡統制ある行動に依つて先づ國民精神の作興を計ると共に國家内外の政治を革新振張する外其途なきものと信ずる

□政治を緊張せしめ人心の作興を計るには先づ以て帝國議會の振肅を計る事が第一義であつて其振肅の爲には選擧の肅正が緊要である。幸ひ第六十五議會に於て衆議院議員選擧法が改正され本月八日選擧肅正委員會に關する勅令が發布されこの六月一日から實施される事になつた。そこで私は選擧の肅正に就て我國民に一大覺醒を促したいと思ふ

家庭講座(午後二時)　都市兒童の長短

京城東大門小學校長　八束　周吉

澤山の子供等が社會の中に呼吸してゐる從つて社會の空氣が濁つてゐれば惡く清ければ良くその子供に影響し又善惡兩方面の結果を招くわけで敏感に社會環境に支配されるのです次に都市の子供は農村の子供に比して精神的にも肉體的にも環境から影響を受ける度が強いわけですそこで京城といふ環境について社會から受ける影響を考へて見てその長短を述べ成るべく社會のよい影響を與へるやう學校も父兄も考へねばならぬ點を述べて見ようと思ひます

帝國ホテル演藝場より　中繼の豪華プロ　謠曲・講談・獨奏・清元

謠曲(午後八時)　加茂　觀世　左近外

へあら有難の折からやな、我此宮居に地をしめて、法界無縁の衆生をだに、一子とおぼし見そなはす御祖の**神德**　仰ぐべしやな、曇らぬ御代を守るなり。へ守るべしやな君の惠も今此時。へ時至るなり時至る、感應あらば影向微妙の、相好莊嚴まのあたりに、有難や。へ加茂の山河御手洗の影くく、移りうつろふ緑のそでを、水に浸して涼みとる、裳裾をうるほす折からに、山河草木動搖して、まのあたりなる別雷の、神體來現し給へり。へ我は是れ、王城を守る君臣の道別雷の神なり。へ或は諸天善神となつて、處空に**飛行**し。へ又は國土を垂跡の方便。へ和光同塵結緣の姿、あら有難の御事やな。へ風雨隨時の御空の雲井。へ別雷の雲霧をうがち。へ光稻妻の稻葉の露にも宿る程だに鳴雷の、へ雨を起こして降りくる足音は。へほろくくへほろくく、とゞろくくと踏みとゞろかす。鳴神の鼓の時も至れば五穀成就も國土を守護し治まる時には神德と、威光を**顯は**しおはしまして、御祖の神は糺の森に、飛び去りくく、入らせ給へば、なほ立ち添ふや雲霧を、別雷の神も天路によぢ上つて虚空に上らせ給ひけり

清元　夜九時十分　〆能色相圖(神田祭)

淨るり　清元梅壽太夫外
三味線　清元梅吉外

へ樂の始皇の阿房宮その全盛にあらねども粹なこゝろも三浦屋の茶屋は上總屋兩助ときてんもきくの纈さへさんや風流あらましを松の位のしな定め。へひとゝせを今日ぞ

▼祭▲ に當り年警固手古舞はなやかに飾る棧敷の毛氈もいろに出にけり酒きげん神田ばやしもきほひよく。へきても見よかし花の江戸。へまつりに對の派出模樣ぼたんくわんぎくらく、ぎくのゆかりもちやらと花づくし。へまつりのなアはでな若い衆がいさみにいさみ身なりを揃へてやれはやせそれはやせ花山車てこまひ警固に行列よんやさをとこたてぢやのヤレコラサたてひきぢやのといふちやわたしにこまらせる。へいろの

▼慾▲ ならこつちでも。へ常からぬしの仇な氣をしつてゐながら女房になつてみたいの慾が出て

へ神や佛をたのまずに義理もへちまのかはどおり。へ親分さんのお世話にてわたりもつけてこれからは世間かまはず人さんのまへにやからず引きよせてたのしむうちにまたほかへそれから鬧と口ぐせに。へ森の小がらすわれはまた居羽をからすの羽根さへも。へなぞとあいつがえてもの。

▼こゝ▲ ゝが木やりの家の株よりこの手がしはではやしたてなんでもいさんでやらしやんせよいくよんやな。へよいなかどしのこいさかいなら痴話と口說はなんでもかんでもこんやもせエしののめのあけの鐘ごんとなるので仲直り濟ましたよいくくよんやなそふよが縮かけ中綱えんやくくこれはあれはさのえ。エンヤリヨウ。へ實にも上なき獅子王の萬歲千秋限りなく牡丹は家のものにしてお江戸の惠ぞありがたき

ヴァイオリン獨奏　夜八時四五分

エフレム・ヂンバリスト
ピアノ伴奏　トデ・サイデンベルグ

[1]序奏とタランテラ　サラサーテ作曲

作品四十三番のこの曲は最初美しい緩徐な序奏に始まりタランテラ(伊太利のアピリア地方に於ける古い舞踏曲であつて南國の熱狂的な氣分をよく表出した舞曲)舞曲に入る。サラサーテは此の輕快を用ひて極めて技巧の困難なる火花の飛び散る樣な急速調を作り驚くべき神技を示すに足るべきテクニックを滿へ且ピチカット音によつて一層色彩を添へた名曲である

[2]夜想曲　ショパン作曲　ヴイルヘルミ編曲

ピアニスト、ショパンのこの著名な夜曲は彼の作品中非常に豊かな主要旋想を持ち、ヴイルヘルミによつてヴアイオリン曲に編作されたが最も精練された代表的作品の一つである。曲趣は或は夢見る如き心地となり或は瞑想に耽るかの如き感じがあり又或は挽歌風の情趣豊かなる名曲である

[3]熊蜂の飛行　リムスキーコルサコフ作曲　ハルトマン編曲

キルタン王の物語りの中より取材リムスキーコルサコフの曲をハルトマンがヴァイオリン曲に編作したもので弱音器を附けて奏する終始三連音符十六分音符の連續で恰も熊蜂が密集して飛翔してゐるが如き感を抱かせる、極めて短かい曲であるが又極めて效果的な輕技巧の曲である

[4]カルメン幻想曲　ビゼー原作　サラサーテ作曲

ビゼーの歌劇カルメンの隨所に溢るゝ主要旋律を五つに纏めて盛り込んだ作品二十五番の絢爛極りなき一大幻想曲である。最初は短かき前奏曲に始まりアラゴネーズの節が出る、次第に變奏曲の形に移り一番はハバネラ二番はレント・アッサイの緩徐なる曲に入り三番はセギディリアの輕快なる三拍子に移る。曲はいつの間にか四番の酒場の華麗な場面に移つて火花散る息も續がせない素晴らしい曲に終る

講談(後八時二十分)　和合の盃

一龍齋貞山

寛 政の頃同院の春場所に橫綱谷風梶之助が土俵をおりて溜りへ戾る途中椀場の俠客長吉が通路を通り抜けやうとしたのをさへぎつたのではづみをくつて長吉は打倒れたが己の落度と我慢した。それが噂を生んで、長吉は谷風に擲げられても手出しが出來なかつたとの評判が立つたので子分の鬼面の庄吉始め三十餘人の者は腕拔け親分と惡態をついて盃を返し親分子分の緣を切つた

長 吉は意を決して女房子を離緣して家出し、谷風の興行先房州保田の羅漢へ赴き、つけねらつたが常に四、五人の弟子を引連れてゐるので手出しが出來ず上州高崎まで後を追つたが目的を果さず、力づくでは及ばぬとあきらめ江戸へ戻り、谷風が折節立寄る柳橋の舟宿武藏屋方へ身を寄せ時機を待つてゐた

す るとその年の六月谷風がやつてきて深川まで舟をあつらへたので、よい折と船頭三吉にたのんで己が代つて乘込み、舟が永代下へさしかゝつた時、恨みを云つて斬つてかゝつたが、谷風は長吉の理不盡をさとし、立派な男にして世の中へ出すことを誓ひ、己は弟分となり長吉を兄として兄弟分の緣を結び、後ろ楯となつて長吉を世の中へ出した、長吉が日に增し賣出してくると

愛 憎づかしを云つて立去つた子分の鬼面の庄吉等は再び長吉の許へ歸つてきて、元の通り子分にしてくれと賴んだが長吉は立腹し、庄吉をはりしめたが、庄吉は過る日の惡態は親分長吉の氣を引立たせるための策と話したので長吉の怒も解け、谷風が仲へ入つて盃を取交し、目出度くおさまり、長吉、谷風は生涯兄弟の交りをつゞけた

朝鮮郵船出帆

(△印ハ船客御斷り)

●北鮮新潟連絡船開始　新京丸(重噸四、一〇二噸)　定員一等十二名、二等四十三名、三等百二十八名
雄基　三ノ日　午前六時發
羅津　三ノ日　午前八時着　午前九時發
淸津　三ノ日　午後二時着　午後五時發
新潟　五ノ日　正午十二時着／七ノ日　午前十一時發
淸津　九ノ日　午前八時着　午前十時發
羅津　九ノ日　午後二時着　午後五時發
雄基　九ノ日　午後七時着

北鮮横濱直行　△長白山丸　羅津六日　雄基九日　淸津六日　東京—淸水—名古屋—大阪—神戸—門司コース

北鮮東京行　長壽山丸　雄基四日　淸津三日　元山四日　釜山—門司—大阪—名古屋—淸水—横濱寄港

○急行船　關門—名古屋—淸水—横濱寄港

西鮮東京行　盛京丸　雄基十五日　淸津十七日　元山十八日　釜山—關門—大阪—名古屋—淸水—横濱寄港
△佐賀丸　仁川二十日　群山二十二日　木浦二十三日

北鮮名古屋行　△咸鏡丸　新義州三日　鎭南浦一日　仁川三日　釜山—博多—門司—阪神寄港

○陸軍運輸部御用船(關門—廣島—阪神寄港)
立神丸　雄基二十五日　淸津二十七日　元山二十六日

北鮮大阪行　釜山—博多—門司—神戸寄港
榮江丸　雄基十七日　淸津十八日　元山二十日
漢江丸　雄基二十七日　淸津二十日　元山二十三日

西鮮大阪行　○南部線　釜山—關門—神戸寄港
慶島丸　仁川二十二日　群山二十三日　木浦二十五日
釜山丸　仁川三十日　群山四日　木浦五日
○北部線　博多直行—神戸寄港
漢城丸　新義州十七日　鎭南浦十七日　仁川十九日
金剛山丸　新義州二十六日　鎭南浦二十七日　仁川二十九日

敦賀行　新舞鶴—舞鶴—宮津—境延長
慶安丸　雄基二十二日　淸津二十四日　元山二十六日

鹿兒島・三角行　釜山—博多—長崎寄港
錦江丸　仁川三十日　群山一日　木浦二日
○博多直行　長崎寄港
淸津丸　大連二十日　仁川二十二日

西鮮淸津行　平安丸　仁川　日　鎭南浦　日

北鮮上海・青島行　平安丸　淸津二十日　釜山二日
上海行　青島延長—群山—木浦寄港
青島行　安東—芝罘—大連寄港
會寧丸　仁川二十五日　鎭南浦二十六日　釜山三十日

大連行
錦江丸　仁川二十二日　鎭南浦　日
淸津丸　仁川四日　鎭南浦五日

浦鹽行　漢江丸　元山二十五日　淸津二十五日　雄基二十六日

△乘船賃金低廉船中食事附
△右ノ外隨時臨時船ヲ配船致シ船腹ノ調節ヲ取計ヒ居リマス

日本郵船定期出帆
歐州行　箱根丸　横濱　五月十二日　神戸　五月十六日　門司　五月十八日
桑港行　淺間丸　横濱　五月十四日　神戸　五月十六日
濠洲行　北野丸　横濱　五月十三日　神戸　五月十七日　長崎　五月二十日

京城南大門通リ五ノ一　朝鮮郵船株式會社　代表電話本局四一九五番
釜山支店　大倉町　電話四〇一三番
元山支店　海岸町　電話長一一三四番
仁川出張所　港町　電話長三五一番
京城代理店　朝鮮運送會社　電話本局四七〇〇番
鎭南浦代理店　朝鮮商工會社
仁川代理店　朝鮮運送會社
群山代理店　群山海運會社
木浦代理店　朝鮮運送會社
釜山代理店　大池回漕店
元山代理店　朝鮮運送文店
城津代理店　朝鮮運送文店
淸津代理店　國際運輸文店
雄基代理店　國際運輸文店

大阪商船定期出帆

北鮮阪神行(門司經由)急行　○内、鮮、滿連絡優秀客船
貴州丸　五月二十日
武昌丸　五月二十四日
慶運丸　五月二十七日
河南丸　五月十七日
淸津午前十時　雄基午前二時　門司着翌々日午前十時

北鮮臺灣行　江蘇丸　淸津發五月卅一日　淸津、雄基、城津、興南、博多、長崎、鹿兒島、基隆、高雄行

大連内地直行　日滿連絡　毎日發

朝鮮、滿洲主要驛ニ於テ船車連絡切符發賣

大連發　午前十時　門司着翌々日午前十時
うすりい丸　五月十六日
あめりか丸　五月十日
扶桑丸　五月十四日
吉林丸　五月十八日
熱河丸　五月二十一日
うらる丸　五月二十三日
ばいかる丸　五月二十五日
たこま丸　五月二十八日
はるぴん丸　五月三十日
しやとる丸　五月三十一日

門司基隆直行　内臺連絡船　每五日目發
高千穗丸　五月二十八日
蓬萊丸　五月二十三日
瑞穗丸　五月十八日
(基隆着翌々日午後一時)

門司より阪神行大型船便多數あり
詳細は左記へ御問合せ下さい
(案内書進呈)
京城府南大門通三丁目一〇六
東京火災ビル四階
大阪商船株式會社　京城出張所
電話本局長一〇三〇番

鮮内代理店・案内所
淸津　雄基　羅津　國際運輸會社
仁川　慶田組
釜山　釜山商船組
ジヤパン・ツーリスト・ビューロー案内所　京城三越、平壤三中井、釜山三中井、安東大和橋

●頭痛で　ノーシンを知り、ノーシンで頭痛を忘れる●

資生堂石鹸

質よく
匂よく
泡立ちよし

使ひ心地爽かに絶對にお肌を荒しません